

Encuesta sobre las Expectativas de los Especialistas en Economía del Sector Privado: Enero de 2024

Resumen

En esta nota se reportan los resultados de la encuesta de enero de 2024 sobre las expectativas de los especialistas en economía del sector privado. Dicha encuesta fue recabada por el Banco de México entre 37 grupos de análisis y consultoría económica del sector privado nacional y extranjero. Las respuestas se recibieron entre los días 12 y 30 de enero.

El Cuadro 1 resume los principales resultados de la encuesta, comparándolos con los del mes previo.

Cuadro 1. Expectativas de los especialistas sobre los principales indicadores de la economía

	Media		Mediana	
	Encuesta		Encuesta	
	diciembre	enero	diciembre	enero
Inflación General (dic.-dic.)				
Expectativa para 2024	4.02	4.13	4.00	4.17
Expectativa para 2025	3.76	3.73	3.72	3.71
Inflación Subyacente (dic.-dic.)				
Expectativa para 2024	4.04	4.06	4.06	4.06
Expectativa para 2025	3.71	3.67	3.73	3.72
Crecimiento del PIB ($\Delta\%$ anual)				
Expectativa para 2024	2.29	2.37	2.29	2.40
Expectativa para 2025	2.03	2.01	2.00	1.94
Tipo de Cambio Pesos/Dólar (cierre del año)				
Expectativa para 2024	18.52	18.38	18.53	18.50
Expectativa para 2025	19.08	19.04	19.25	19.10
Tasa de fondeo interbancario (cierre del IV trimestre)				
Expectativa para 2024	9.24	9.36	9.25	9.25
Expectativa para 2025	7.43	7.52	7.50	7.50

El Banco de México agradece a los siguientes analistas su apoyo y participación en la Encuesta del mes de enero: Action Economics; Banco Actinver; Bank of America Merrill Lynch; Banorte Grupo Financiero; Barclays; BBVA; BNP Paribas; Bursametrica Management S.A. de C.V.; BX+; Capital Economics; Centro de Estudios Económicos del Sector Privado, A. C.; CIBanco; Citibanamex; Consejería Bursátil; Consultores Internacionales; Credicorp Capital; Finamex, Casa de Bolsa; HARBOR economics; HSBC; Invev Grupo Financiero; Itaú Asset Management; Itaú Unibanco; JP Morgan; Monex, Grupo Financiero; Morgan Stanley; Multiva, Casa de Bolsa; Natixis; Prognosis, Economía, Finanzas e Inversiones, S.C.; Raúl A. Feliz & Asociados; S&P Global Market Intelligence; Santander, Grupo Financiero; Scotiabank, Grupo Financiero; Signum Research; UBS; Valmex; Vector, Casa de Bolsa; y XP Investments.

De la encuesta de enero de 2024 destaca lo siguiente:

- Las expectativas de inflación general para el cierre de 2024 aumentaron con respecto a la encuesta de diciembre, en tanto que para el cierre de 2025 se mantuvieron en niveles similares. Las expectativas de inflación subyacente para los cierres de 2024 y 2025 permanecieron en niveles cercanos a los del mes anterior.
- Las expectativas de crecimiento del PIB real para 2024 se revisaron al alza en relación a la encuesta precedente. Para 2025, las perspectivas sobre dicho indicador se mantuvieron en niveles similares a los del mes previo, si bien la mediana correspondiente disminuyó.
- Las expectativas sobre el nivel del tipo de cambio del peso frente al dólar estadounidense para el cierre de 2024 se revisaron a la baja con respecto a la encuesta de diciembre, aunque la mediana correspondiente permaneció en niveles cercanos. Para el cierre de 2025, los pronósticos sobre dicho indicador se mantuvieron en niveles similares a los del mes anterior, si bien la mediana correspondiente disminuyó.

A continuación se detallan los resultados correspondientes a las expectativas de los analistas respecto a la inflación, al crecimiento real del PIB, a las tasas de interés y al tipo de cambio. Asimismo, se reportan sus pronósticos en relación a indicadores del mercado laboral, de finanzas públicas, del sector externo, de la percepción sobre el entorno económico y las condiciones de competencia en México y, finalmente, sobre el crecimiento de la economía estadounidense.

Inflación

Los resultados relativos a las expectativas de inflación general y subyacente anual para el cierre de 2024, para los próximos 12 meses (considerando el mes posterior al levantamiento de la encuesta), así como para los cierres de 2025 y 2026 se presentan en el Cuadro 2 y en la Gráfica 1.^{1,2} Las inflaciones general y subyacente mensual esperada para cada uno de los próximos doce meses se reportan en el Cuadro 3.

Cuadro 2. Expectativas de inflación anual

Por ciento

	Inflación General		Inflación Subyacente	
	Encuesta		Encuesta	
	diciembre	enero	diciembre	enero
Para 2024 (dic.-dic.)				
Media	4.02	4.13	4.04	4.06
Mediana	4.00	4.17	4.06	4.06
Para los próximos 12 meses^{3/}				
Media	3.97	3.78	4.05	3.92
Mediana	3.96	3.77	4.04	3.98
Para 2025 (dic.-dic.)				
Media	3.76	3.73	3.71	3.67
Mediana	3.72	3.71	3.73	3.72
Para 2026 (dic.-dic.)				
Media	3.65	3.66	3.62	3.60
Mediana	3.54	3.57	3.53	3.55

1/ Para esta variable se considera el mes posterior al levantamiento de la encuesta.

Cuadro 3. Expectativas de inflación mensual

Por ciento

	Inflación General				Inflación Subyacente			
	Media		Mediana		Media		Mediana	
	Encuesta		Encuesta		Encuesta		Encuesta	
	diciembre	enero	diciembre	enero	diciembre	enero	diciembre	enero
2024								
ene	0.52	0.73	0.52	0.82	0.41	0.39	0.40	0.36
feb	0.39	0.38	0.39	0.39	0.44	0.45	0.44	0.46
mar	0.37	0.35	0.38	0.37	0.37	0.36	0.37	0.36
abr	-0.03	-0.06	-0.04	-0.08	0.31	0.30	0.31	0.30
may	-0.14	-0.16	-0.16	-0.16	0.26	0.28	0.27	0.27
jun	0.24	0.22	0.25	0.23	0.30	0.31	0.30	0.31
jul	0.35	0.35	0.36	0.35	0.28	0.28	0.29	0.30
ago	0.32	0.30	0.31	0.30	0.28	0.27	0.27	0.27
sep	0.39	0.39	0.38	0.38	0.35	0.35	0.35	0.35
oct	0.46	0.46	0.47	0.46	0.29	0.30	0.29	0.30
nov	0.62	0.62	0.64	0.62	0.24	0.24	0.22	0.23
dic	0.45	0.47	0.43	0.43	0.42	0.41	0.42	0.42
2025								
ene		0.48		0.49		0.37		0.35

Como puede apreciarse en el Cuadro 2, las expectativas de inflación general para el cierre de 2024 aumentaron en relación a la encuesta precedente, al tiempo que para el cierre de 2025 permanecieron en niveles cercanos. Para los próximos 12 meses, las perspectivas sobre dicho indicador se revisaron a la baja con respecto al mes previo. En lo que se refiere a las expectativas de inflación subyacente para los cierres de 2024 y 2025, estas se mantuvieron en niveles similares a los de la encuesta de diciembre. Para los próximos 12 meses, los pronósticos sobre dicho indicador disminuyeron en relación al mes anterior.

La Gráfica 2 y el Cuadro 4 presentan la media de las probabilidades que los analistas asignan a que la inflación general y subyacente para el cierre de 2024, para los próximos 12 meses, y para los cierres de 2025 y 2026 se ubique dentro de distintos intervalos.³ De dicha Gráfica y Cuadro sobresale que para la inflación general correspondiente al cierre de 2024 los especialistas disminuyeron con respecto a la encuesta precedente la probabilidad otorgada al intervalo de 3.1 a 3.5%, en tanto que aumentaron la probabilidad asignada al intervalo de 4.1 a 4.5%, siendo este último intervalo al que mayor probabilidad se otorgó en esta ocasión. Para el cierre de 2025, los analistas continuaron asignando la mayor probabilidad al intervalo de 3.6 a 4.0%. En cuanto a la inflación subyacente, para el cierre de 2024 los especialistas disminuyeron en relación al mes previo la probabilidad otorgada al intervalo de 4.6 a 5.0%, al tiempo que aumentaron la probabilidad asignada al intervalo de 3.6 a 4.0%, siendo este último intervalo al que mayor probabilidad se otorgó en esta ocasión. Para el cierre de 2025, los analistas asignaron la mayor probabilidad al intervalo de 3.6 a 4.0%, de igual forma que en diciembre.

¹ En específico, se muestra en las gráficas la media, la mediana y el intervalo intercuartil. La media representa el promedio de las respuestas de los analistas en cada encuesta mensual. La mediana es el valor que divide a la mitad a la distribución de las respuestas obtenidas cada mes, una vez que estas han sido ordenadas de menor a mayor; es decir, es el valor en el cual se acumula el 50% de la distribución de los datos. El intervalo intercuartil corresponde al rango de valores entre el primer y el tercer cuartil de la distribución de respuestas obtenidas de los analistas cada mes.

² Se reporta la inflación para los próximos 12 meses con referencia al mes posterior al levantamiento de la encuesta. Las expectativas para la inflación general y

subyacente para los próximos 12 meses con referencia al mes del levantamiento de la encuesta continúan publicándose en el sitio web del Banco de México.

³ A cada especialista encuestado se le pregunta la probabilidad de que la variable de interés se encuentre en un rango específico de valores para el periodo de tiempo indicado. Así, cada especialista le asigna a cada rango un número entre cero y cien, bajo la restricción de que la suma de las respuestas de todos los rangos de valores sea igual a cien. En las gráficas correspondientes de este reporte se muestra para cada rango el promedio de las respuestas de los analistas encuestados, de modo que se presenta una distribución de probabilidad "promedio".

Gráfica 1. Expectativas de inflación anual
Por ciento

Inflación general

Inflación subyacente

a) Para el cierre de 2024

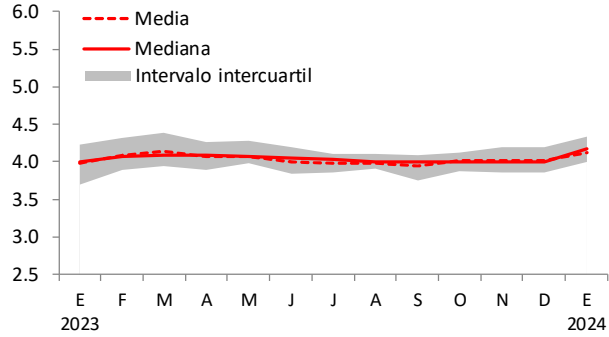

d) Para el cierre de 2024

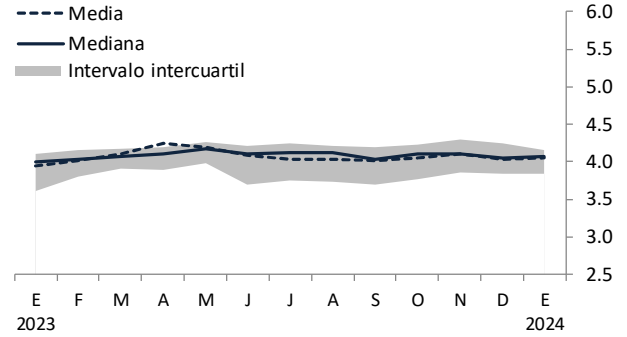

b) A 12 meses

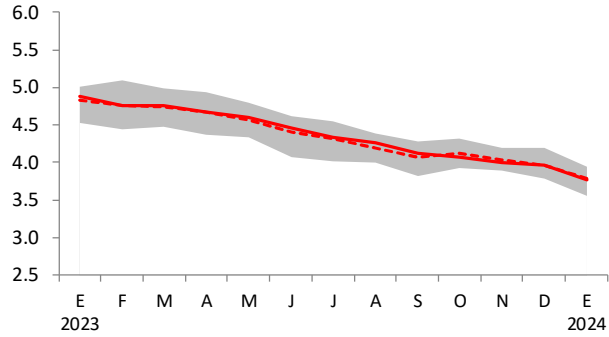

e) A 12 meses

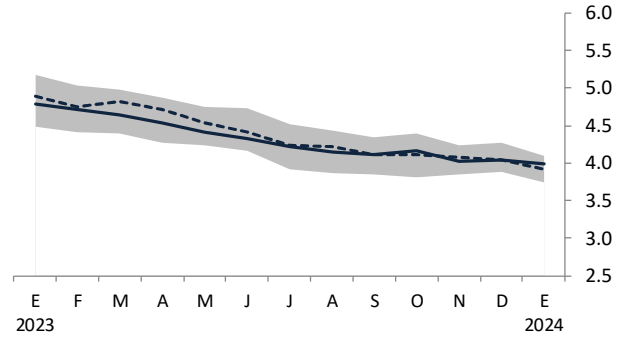

c) Para el cierre de 2025

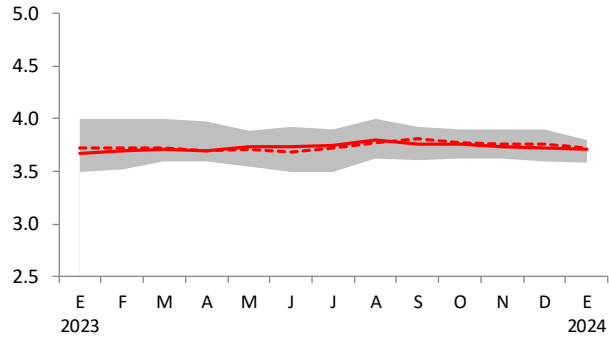

f) Para el cierre de 2025

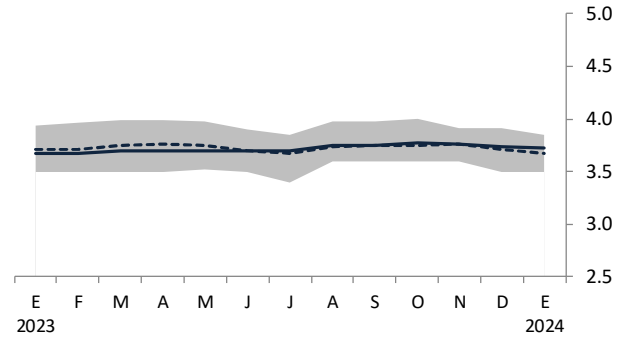

Gráfica 2. Expectativas de inflación anual

Probabilidad media de que la inflación se encuentre en el intervalo indicado

Inflación general

Inflación subyacente

a) Para el cierre de 2024

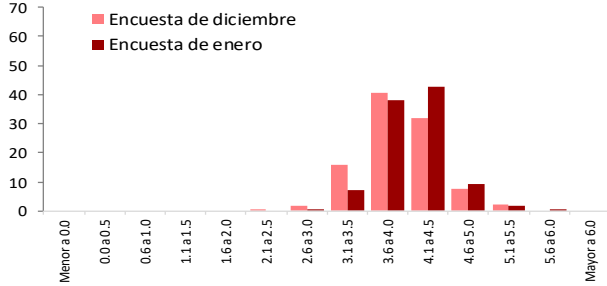

e) Para el cierre de 2024

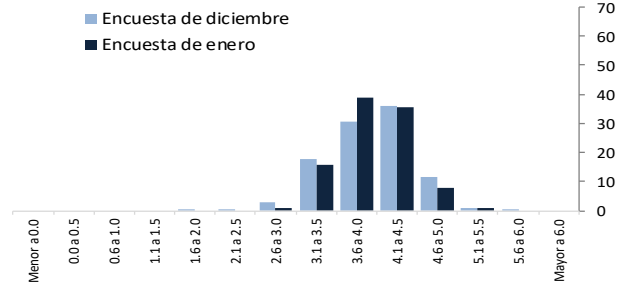

b) A 12 meses

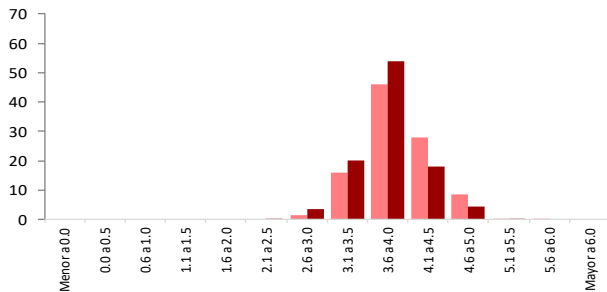

f) A 12 meses

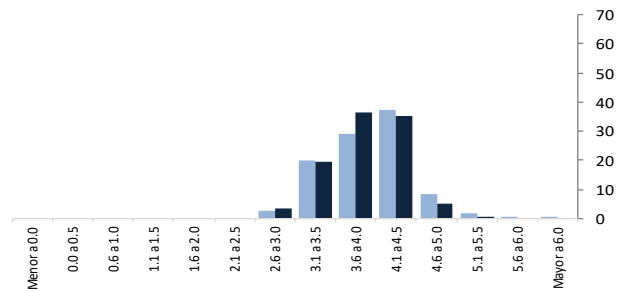

c) Para el cierre de 2025

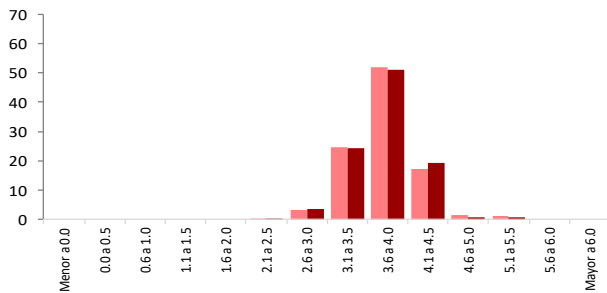

g) Para el cierre de 2025

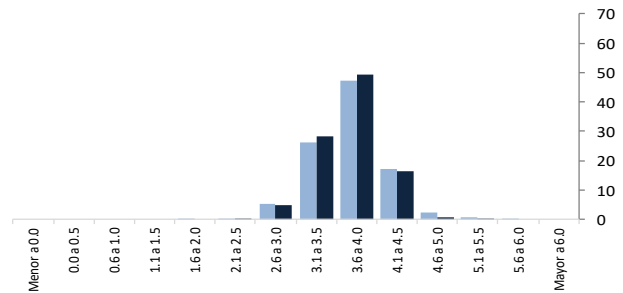

d) Para el cierre de 2026

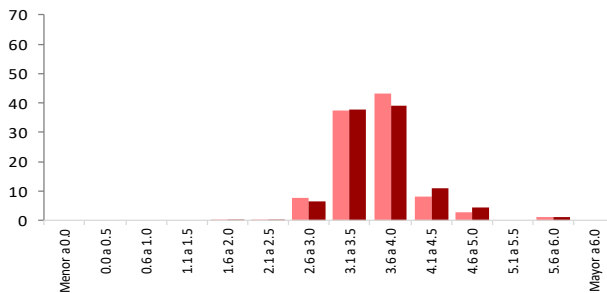

h) Para el cierre de 2026

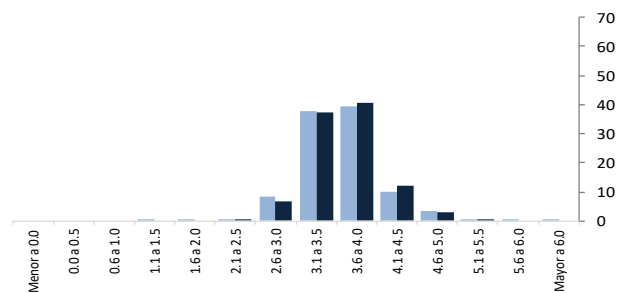

Cuadro 4. Mapa de calor sobre la probabilidad media de que la inflación se ubique en distintos intervalos^{1/}

Por ciento

a) Inflación general

	Encuesta	Menor a 0.0	0.0 a 0.5	0.6 a 1.0	1.1 a 1.5	1.6 a 2.0	2.1 a 2.5	2.6 a 3.0	3.1 a 3.5	3.6 a 4.0	4.1 a 4.5	4.6 a 5.0	5.1 a 5.5	5.6 a 6.0	Mayor a 6.0
2024 (Dic.-Dic.)	Diciembre						0	2	16	41	32	8	2		
	Enero							0	7	38	43	9	2	0	
Prox. 12 meses	Diciembre							2	16	46	28	9	0	0	
	Enero						0	3	20	54	18	4	0		
2025 (Dic.-Dic.)	Diciembre						0	3	25	52	17	1	1		
	Enero						0	4	24	51	19	1	1		
2026 (Dic.-Dic.)	Diciembre					0	0	8	37	43	8	3		1	
	Enero					0	0	6	38	39	11	4		1	

b) Inflación subyacente

	Encuesta	Menor a 0.0	0.0 a 0.5	0.6 a 1.0	1.1 a 1.5	1.6 a 2.0	2.1 a 2.5	2.6 a 3.0	3.1 a 3.5	3.6 a 4.0	4.1 a 4.5	4.6 a 5.0	5.1 a 5.5	5.6 a 6.0	Mayor a 6.0
2024 (Dic.-Dic.)	Diciembre					0	0	3	18	31	36	12	1	0	
	Enero							1	16	39	36	8	1		
Prox. 12 meses	Diciembre							2	20	29	37	9	2	0	0
	Enero							3	20	37	35	5	0		
2025 (Dic.-Dic.)	Diciembre					0	0	5	26	47	17	2	1	0	
	Enero							0	5	28	49	16	1	0	
2026 (Dic.-Dic.)	Diciembre				0	0	0	8	38	39	10	3	0	0	0
	Enero							0	7	37	40	12	3	0	

^{1/}La intensidad del color es proporcional a la media de la probabilidad que los analistas asignan a que la inflación se ubique en distintos intervalos.

Las Gráficas 3a y 3b muestran para los cierres de 2024, 2025 y 2026 la distribución de las expectativas de inflación, tanto general como subyacente, con base en la probabilidad media de que dicho indicador se encuentre en diversos intervalos.⁴ Destaca que para la inflación general la mediana de la distribución (línea azul punteada en la Gráfica 3a) se ubica en 4.1% para el cierre de 2024, en 3.8% para el cierre de 2025 y en 3.6% para el cierre de 2026. En cuanto a la inflación subyacente, las medianas correspondientes (línea azul punteada en la Gráfica 3b) se sitúan en 3.9%, 3.7% y 3.6% para los cierres de 2024, 2025 y 2026, respectivamente. Asimismo, en la Gráfica 3a se observa que el intervalo de 3.7 a 4.4% concentra al 60% de la probabilidad de ocurrencia de la inflación general para el cierre de 2024 alrededor de la proyección central, en tanto que para los cierres de 2025 y 2026 los intervalos correspondientes son el de 3.3 a 4.1% y el de 3.2 a 4.0%, respectivamente. Por su parte, la Gráfica 3b muestra que los intervalos equivalentes para la inflación subyacente son el de 3.5 a 4.4% para el cierre de 2024, el de 3.3 a 4.0% para el cierre de 2025 y el de 3.2 a 4.0% para el cierre de 2026.⁵

Finalmente, las expectativas de inflación general y subyacente para los horizontes de uno a cuatro años y de cinco a ocho años permanecieron en niveles cercanos a los de la encuesta anterior, aunque la mediana de los pronósticos de inflación general para el horizonte de cinco a ocho años disminuyó (Cuadro 5 y Gráficas 4 y 5).

Cuadro 5. Expectativas de largo plazo para la inflación

Por ciento

	Inflación general		Inflación subyacente	
	Encuesta			
	diciembre	enero	diciembre	enero
Promedio anual				
De uno a cuatro años¹				
Media	3.73	3.70	3.72	3.68
Mediana	3.72	3.70	3.70	3.70
De cinco a ocho años²				
Media	3.56	3.56	3.52	3.53
Mediana	3.60	3.50	3.50	3.50

1/ Para diciembre de 2023 corresponde al promedio anual de 2024 a 2027, mientras que para enero de 2024 corresponde al promedio anual de 2025 a 2028.

2/ Para diciembre de 2023 corresponde al promedio anual de 2028 a 2031, al tiempo que para enero de 2024 corresponde al promedio anual de 2029 a 2032.

Gráfica 3. Expectativas de inflación anual
Distribución de probabilidad media de las expectativas de inflación al cierre del año

a) Inflación general^{1,2}

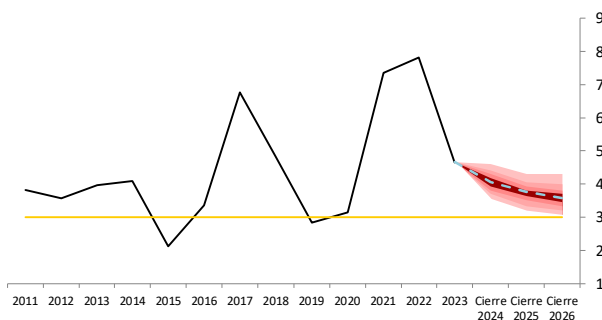

1/Esta gráfica describe los posibles valores que la inflación puede tomar a lo largo del horizonte de pronóstico y la probabilidad con la que puede alcanzar dichos valores con base en la media de las probabilidades que los analistas asignan a que la inflación general y subyacente para los cierres de año consultados se ubique dentro de distintos intervalos. La línea negra sólida representa el nivel observado de la inflación general o subyacente, según sea el caso. Los pronósticos para los diferentes horizontes consultados se representan en rojo y sus diferentes tonalidades para la inflación general y en azul y sus diferentes tonalidades para la inflación subyacente. Para explicar el significado de las diferentes tonalidades de rojo o azul se puede pensar en una distribución de probabilidad del pronóstico de la inflación general o subyacente para cada uno de los cierres consultados. El punto más alto de dicha distribución se ubica en la banda con el color más intenso, que contiene un 20% de probabilidad de ocurrencia. En esta banda se ubica la proyección central que es igual a la moda de la distribución. A cada lado de la banda central, se agrega una banda del mismo color pero de tonalidad menos intensa. Estas dos bandas que se agregan acumulan en conjunto otro 20% de probabilidad y, por ende, junto con la banda central, acumulan el 40% de probabilidad de ocurrencia. Así, cada par de bandas en tonalidades menos intensas que se agregan va acumulando un 20% adicional, hasta que en total suman un 80% de probabilidad de ocurrencia. Esto se realiza con el objeto de concentrar el análisis en realizaciones que tienen una mayor probabilidad de ocurrencia.

2/La línea amarilla en la Gráfica 3a se refiere al objetivo de inflación general de 3.0%.

b) Inflación subyacente¹

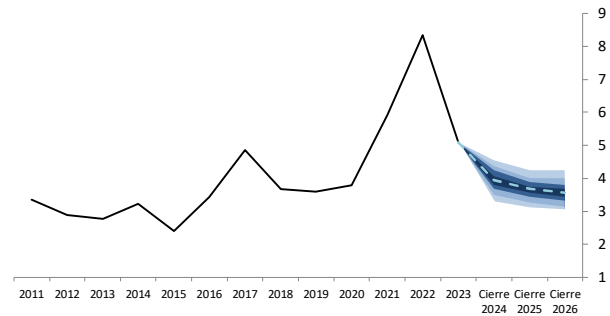

⁴ Estas gráficas se construyen a partir de la probabilidad media de que la inflación para diferentes cierres de año se ubique en distintos intervalos con base en una distribución Kernel de función *biweight* con un ancho de banda de 0.5 y suponiendo que la probabilidad media que los analistas otorgan se concentra en el valor medio de cada intervalo. La función *biweight* tiene las siguientes propiedades: es flexible y se ajusta adecuadamente a los datos;

captura la asimetría de la probabilidad media; y es replicable utilizando software comúnmente disponible.

⁵ En particular, dicha probabilidad de ocurrencia se refiere a la masa de probabilidad entre el percentil 20 y el percentil 80.

Gráfica 4. Expectativas de largo plazo para la inflación general
Por ciento

a) Promedio anual en los próximos uno a cuatro años*

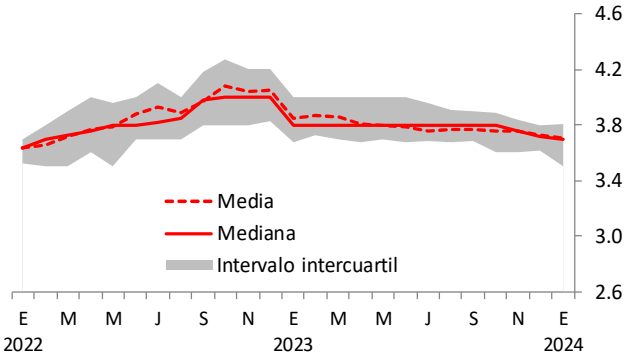

*De enero a diciembre de 2022 corresponden al periodo 2023-2026, de enero a diciembre de 2023 comprenden el periodo 2024-2027, y a partir de enero de 2024 corresponden al periodo 2025-2028.

b) Promedio anual en los próximos cinco a ocho años*

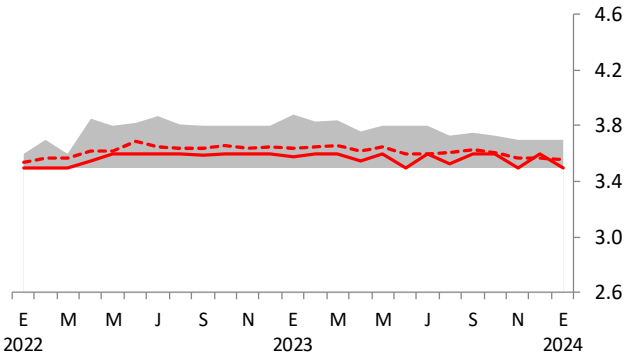

*De enero a diciembre de 2022 corresponden al periodo 2027-2030, de enero a diciembre de 2023 comprenden el periodo 2028-2031, y a partir de enero de 2024 corresponden al periodo 2029-2032.

Gráfica 5. Expectativas de largo plazo para la inflación subyacente
Por ciento

a) Promedio anual en los próximos uno a cuatro años*

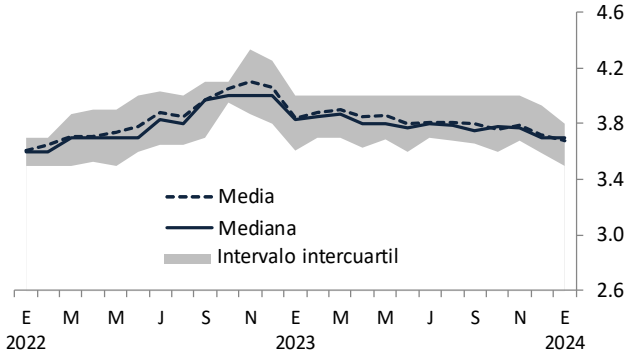

*De enero a diciembre de 2022 corresponden al periodo 2023-2026, de enero a diciembre de 2023 comprenden el periodo 2024-2027, y a partir de enero de 2024 corresponden al periodo 2025-2028.

b) Promedio anual en los próximos cinco a ocho años*

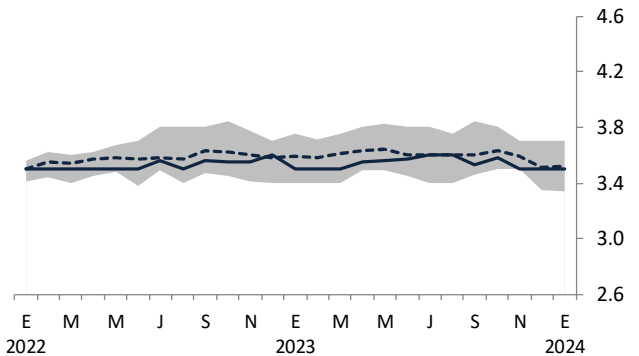

*De enero a diciembre de 2022 corresponden al periodo 2027-2030, de enero a diciembre de 2023 comprenden el periodo 2028-2031, y a partir de enero de 2024 corresponden al periodo 2029-2032.

Crecimiento real del PIB

A continuación se presentan los resultados de los pronósticos de los analistas para el crecimiento real del PIB de México entre 2023 y 2026, así como para el promedio de los próximos diez años (Cuadro 6 y Gráficas 6 a 9). También se reportan las expectativas sobre la tasa de variación anual del PIB para el último trimestre de 2023 y para cada uno de los trimestres de 2024 y 2025, así como sobre la variación desestacionalizada de dicho indicador respecto al trimestre anterior (Gráficas 10 y 11). Destaca que las expectativas de crecimiento económico para 2023 y 2025 se mantuvieron en niveles similares a los del mes precedente, si bien la mediana de los pronósticos para 2025 disminuyó. Para 2024, las perspectivas sobre dicho indicador aumentaron con respecto a la encuesta previa.

Cuadro 6. Pronósticos de la variación del PIB

Tasa anual en por ciento

	Media		Mediana	
	Encuesta		Encuesta	
	diciembre	enero	diciembre	enero
Para 2023	3.37	3.37	3.40	3.40
Para 2024	2.29	2.37	2.29	2.40
Para 2025	2.03	2.01	2.00	1.94
Para 2026	2.41	2.38	2.50	2.20
Promedio próximos 10 años ^{1/}	2.32	2.27	2.30	2.20

1/ Para diciembre de 2023 comprende el periodo 2024-2033 y para enero de 2024 corresponde al periodo 2025-2034.

Gráfica 6. Pronósticos de la variación del PIB para 2023

Tasa anual en por ciento

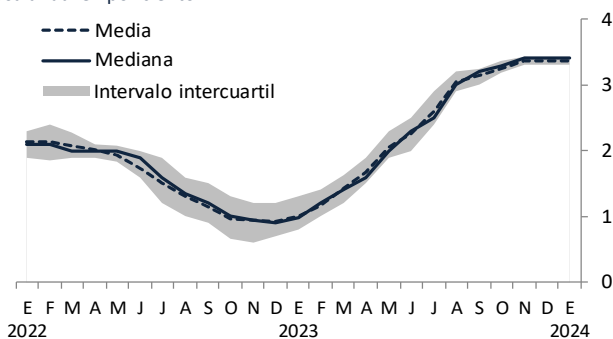

Gráfica 7. Pronósticos de la variación del PIB para 2024

Tasa anual en por ciento

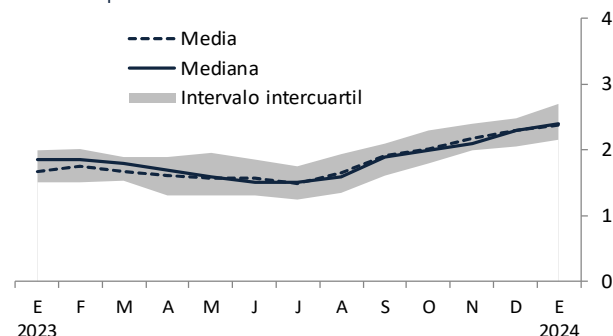

Gráfica 8. Pronósticos de la variación del PIB para 2025

Tasa anual en por ciento

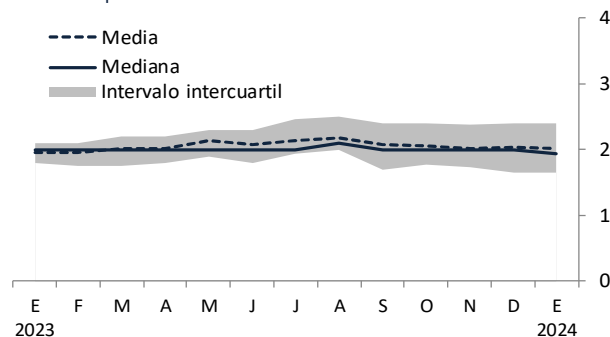

Gráfica 9. Pronósticos de la variación del PIB promedio para los próximos diez años*

Tasa anual en por ciento

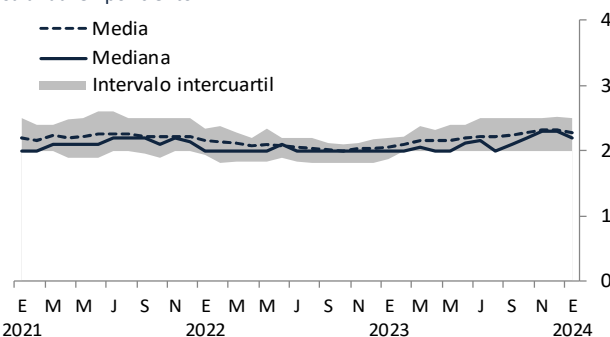

*De enero a diciembre de 2021 corresponden al periodo 2022-2031, de enero a diciembre de 2022 corresponden al periodo 2023-2032, de enero a diciembre de 2023 corresponden al periodo 2024-2033, y a partir de enero de 2024 comprenden el periodo 2025-2034.

Gráfica 10. Pronósticos de la variación del PIB trimestral

Tasa anual en por ciento^{1/}

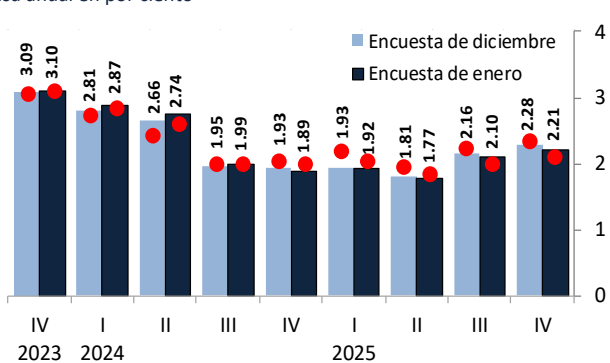

1/ Para cada trimestre, la barra y la cifra se refieren a la media, en tanto que el círculo rojo se refiere a la mediana. Las cifras correspondientes a la mediana se pueden consultar en el anexo de este reporte.

Gráfica 11. Pronósticos de la variación del PIB trimestral con ajuste estacional

Tasa trimestral en por ciento^{1/}

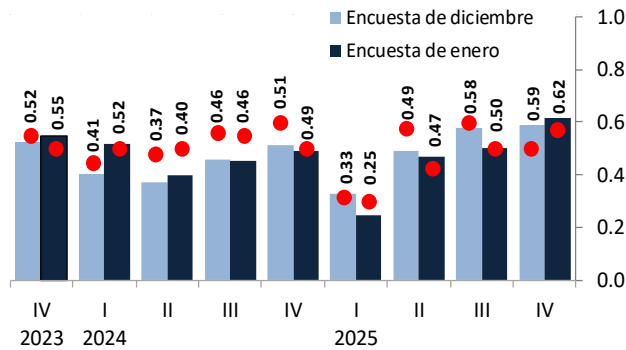

1/ Para cada trimestre, la barra y la cifra se refieren a la media, en tanto que el círculo rojo se refiere a la mediana. Las cifras correspondientes a la mediana se pueden consultar en el anexo de este reporte.

Cuadro 7. Probabilidad media de que se observe una reducción en el nivel del PIB real ajustado por estacionalidad respecto al trimestre previo

Por ciento

		Encuesta			
		octubre	noviembre	diciembre	enero
2023-IV	respecto al 2023-III	21.95	15.11	13.25	16.95
2024-I	respecto al 2023-IV	26.80	20.72	22.83	18.82
2024-II	respecto al 2024-I	29.00	27.50	26.33	24.08
2024-III	respecto al 2024-II	23.00	26.28	24.17	26.18
2024-IV	respecto al 2024-III	.	23.33	26.11	22.89

Se consultó a los analistas sobre la probabilidad de que en alguno de los próximos trimestres se observe una reducción respecto al trimestre previo en el nivel del PIB real ajustado por estacionalidad; es decir, la expectativa de que se registre una tasa negativa de variación trimestral desestacionalizada del PIB real. Como puede apreciarse en el Cuadro 7, la probabilidad media de que se observe una caída del PIB disminuyó en relación a diciembre para el primero, segundo y cuarto trimestres de 2024, en tanto que aumentó para el cuarto trimestre de 2023 y el tercero de 2024.

Finalmente, en la Gráfica 12 se muestra la probabilidad que los analistas asignaron a que la tasa de crecimiento anual del PIB para 2023, 2024 y 2025 se ubique dentro de distintos intervalos. Para 2023, los analistas disminuyeron con respecto al mes anterior la probabilidad otorgada al intervalo de 3.5 a 3.9%, al tiempo que aumentaron la probabilidad asignada al intervalo de 3.0 a 3.4%, siendo este último intervalo al que mayor probabilidad se continuó otorgando. Para 2024 y 2025, los especialistas asignaron la mayor probabilidad al intervalo de 2.0 a 2.4%, de igual forma que en la encuesta precedente.

Gráfica 12. Tasa de crecimiento anual del PIB

Probabilidad media de que la tasa se encuentre en el rango indicado

a) Para 2023

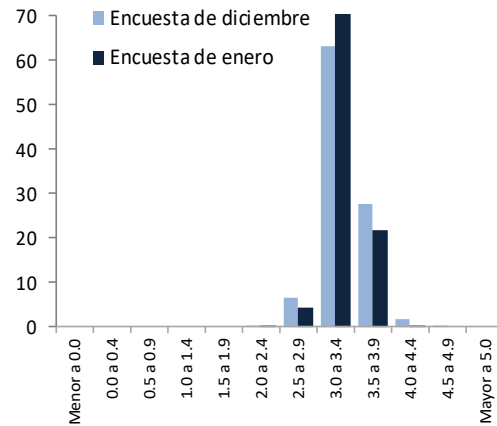

b) Para 2024

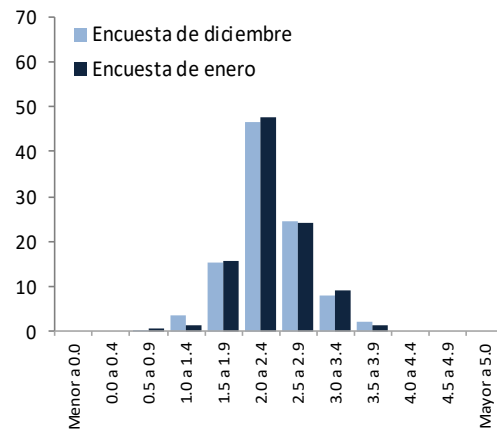

c) Para 2025

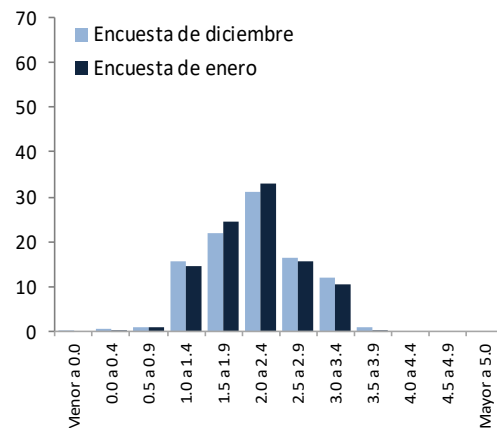

Tasas de Interés

A. Tasa de Fondeo Interbancario

La Gráfica 13 muestra para cada uno de los trimestres sobre los que se consultó el porcentaje de especialistas que considera que la tasa de fondeo interbancario se encontrará estrictamente por encima, en el mismo nivel o por debajo de la tasa objetivo vigente al momento del levantamiento de la encuesta. Se aprecia que para el primero y segundo trimestres de 2024, la mayoría de los analistas espera que la tasa de fondeo interbancario se sitúe por debajo del objetivo vigente, aunque algunos prevén que se mantenga en el mismo nivel. A partir del tercer trimestre de 2024, la totalidad de los especialistas consultados anticipa una tasa de fondeo por debajo de la tasa objetivo actual. De manera relacionada, la Gráfica 14 muestra que para todo el horizonte de pronósticos los analistas esperan en promedio una trayectoria similar a la del mes previo.

Es importante recordar que estos resultados corresponden a las expectativas de los consultores entrevistados y no condicionan de modo alguno las decisiones de la Junta de Gobierno del Banco de México.

Cuadro 8. Expectativas de la tasa de fondeo interbancario

Por ciento

	Media		Mediana	
	Encuesta		Encuesta	
	diciembre	enero	diciembre	enero
Al cierre de 2024	9.24	9.36	9.25	9.25
Al cierre de 2025	7.43	7.52	7.50	7.50

Gráfica 13. Porcentaje de analistas que consideran que la Tasa de Fondeo Interbancario se encontrará por encima, en el mismo nivel o por debajo de la tasa objetivo actual^{1/} en cada trimestre

Distribución porcentual de respuestas para la encuesta de enero

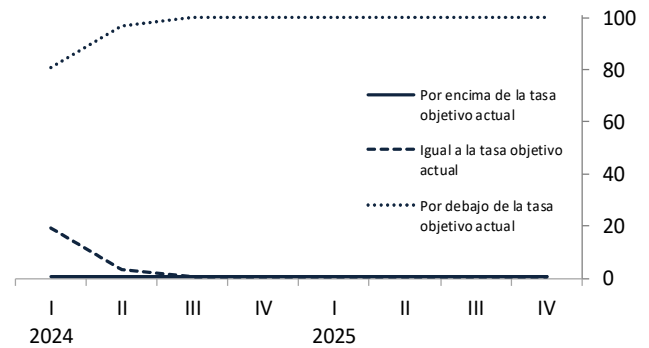

Gráfica 14. Evolución de las expectativas promedio para la Tasa de Fondeo Interbancario al cierre de cada trimestre

Por ciento

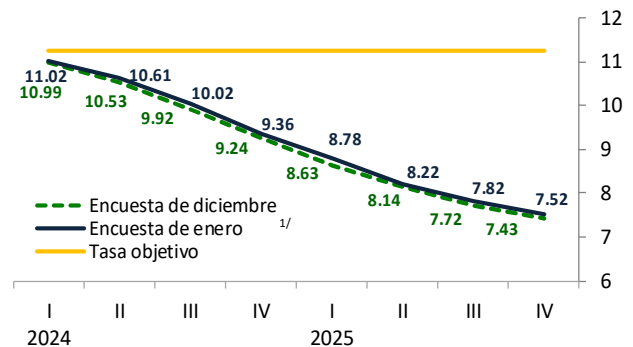

1/ Vigente al momento del levantamiento de la encuesta de enero.

B. Tasa de interés del Cete a 28 días

En cuanto al nivel de la tasa de interés del Cete a 28 días, las expectativas para el cierre de 2024 aumentaron en relación a la encuesta de diciembre. Para el cierre de 2025, las perspectivas sobre dicho indicador permanecieron en niveles cercanos a los del mes anterior, si bien la mediana correspondiente disminuyó (Cuadro 9 y Gráficas 15 y 16).

Cuadro 9. Expectativas de tasas de interés del Cete a 28 días

Por ciento

	Media		Mediana	
	Encuesta		Encuesta	
	diciembre	enero	diciembre	enero
Al cierre de 2024	9.19	9.31	9.14	9.23
Al cierre de 2025	7.45	7.42	7.58	7.48
Al cierre de 2026	6.97	6.93	6.96	6.92

Gráfica 15. Expectativas de tasa de interés del Cete a 28 días para el cierre de 2024

Por ciento

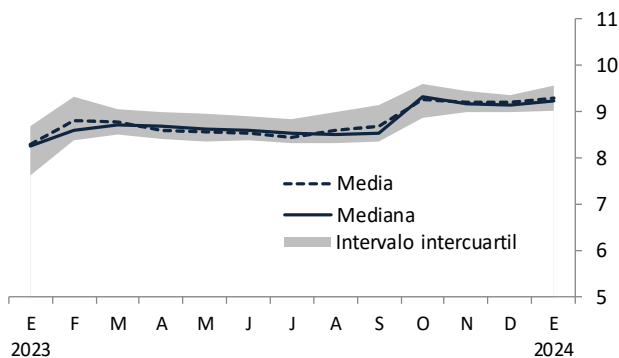

Gráfica 16. Expectativas de tasa de interés del Cete a 28 días para el cierre de 2025

Por ciento

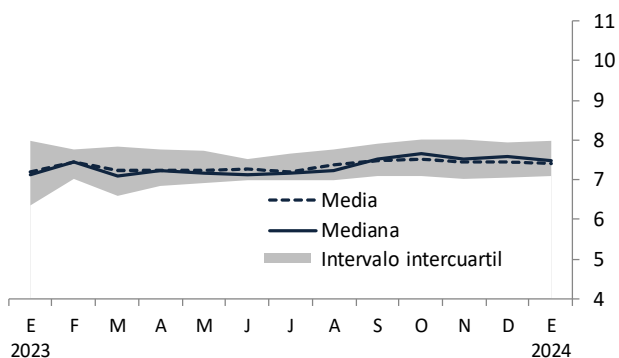

Tasa de Interés del Bono M a 10 años

En cuanto al nivel de la tasa del Bono M a 10 años, las expectativas para el cierre de 2024 se mantuvieron en niveles similares a los de la encuesta precedente. Para el cierre de 2025, las perspectivas sobre dicho indicador se revisaron a la baja con respecto al mes previo, aunque la mediana correspondiente aumentó (Cuadro 10 y Gráficas 17 y 18).

Cuadro 10. Expectativas de tasas de interés del Bono M a 10 años

Por ciento

	Media		Mediana	
	Encuesta		Encuesta	
	diciembre	enero	diciembre	enero
Al cierre de 2024	8.75	8.79	8.80	8.81
Al cierre de 2025	8.01	7.94	8.04	8.20
Al cierre de 2026	7.79	7.75	8.00	8.00

Gráfica 17. Expectativas de tasa de interés del Bono M a 10 años para el cierre de 2024

Por ciento

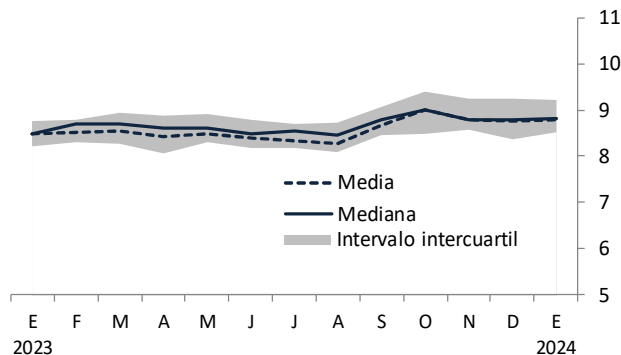

Gráfica 18. Expectativas de tasa de interés del Bono M a 10 años para el cierre de 2025

Por ciento

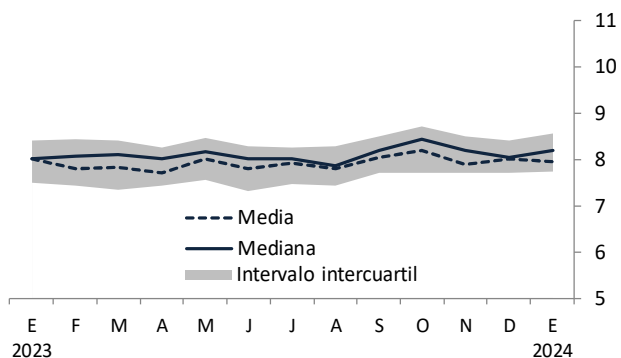

Tipo de Cambio

En esta sección se presentan las expectativas sobre el nivel del tipo de cambio del peso frente al dólar estadounidense para los cierres de 2024, 2025 y 2026 (Cuadro 11 y Gráficas 19 y 20), así como los pronósticos acerca de esta variable para cada uno de los próximos doce meses (Cuadro 12). Como puede apreciarse, las expectativas sobre los niveles esperados del tipo de cambio del peso frente al dólar estadounidense para el cierre de 2024 disminuyeron en relación a la encuesta de diciembre, si bien la mediana correspondiente permaneció en niveles cercanos. Para el cierre de 2025, las perspectivas sobre dicho indicador se mantuvieron en niveles similares a los del mes anterior, aunque la mediana referente se revisó a la baja.

Cuadro 11. Expectativas del tipo de cambio para el cierre del año

Pesos por dólar

	Media		Mediana	
	Encuesta		Encuesta	
	diciembre	enero	diciembre	enero
Para 2024	18.52	18.38	18.53	18.50
Para 2025	19.08	19.04	19.25	19.10
Para 2026	19.60	19.37	19.60	19.30

Gráfica 19. Expectativas del tipo de cambio para el cierre de 2024

Pesos por dólar

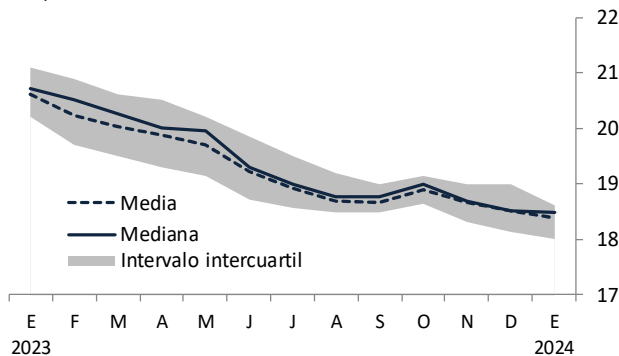

Gráfica 20. Expectativas del tipo de cambio para el cierre de 2025

Pesos por dólar

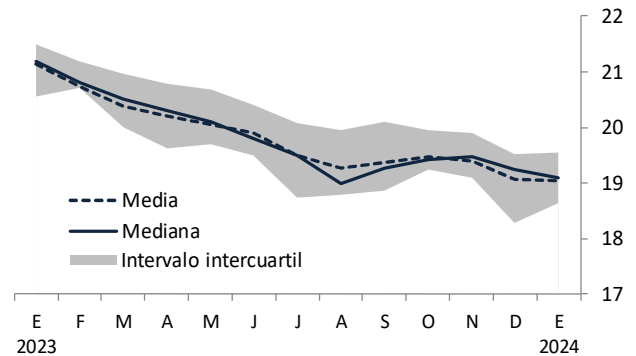

Cuadro 12. Expectativas del tipo de cambio para los próximos meses

Pesos por dólar promedio del mes¹

	Media		Mediana		
	Encuesta		Encuesta		
	diciembre	enero	diciembre	enero	
2024	ene	17.76	17.17	17.64	17.12
	feb	17.76	17.33	17.73	17.30
	mar	17.82	17.51	17.84	17.45
	abr	18.00	17.71	17.97	17.60
	may	18.16	17.86	18.07	17.74
	jun	18.25	17.98	18.21	17.87
	jul	18.26	17.96	18.27	18.00
	ago	18.37	18.10	18.35	18.12
	sep	18.50	18.20	18.52	18.23
	oct	18.53	18.35	18.57	18.38
	nov	18.67	18.46	18.72	18.44
	dic ¹	18.52	18.38	18.53	18.50
2025	ene	.	18.48	.	18.62

1/ Para diciembre se refiere a la expectativa del cierre del año.

Mercado Laboral

Las variaciones previstas por los analistas en cuanto al número de trabajadores asegurados en el IMSS (permanentes y eventuales urbanos) para los cierres de 2024 y 2025 permanecieron en niveles cercanos a los de la encuesta precedente (Cuadro 13 y Gráfica 21). Las expectativas sobre la tasa de desocupación nacional para el cierre de 2024 se mantuvieron en niveles similares a los del mes previo, si bien la mediana correspondiente aumentó. Para el cierre de 2025, los pronósticos sobre dicho indicador disminuyeron con respecto a la encuesta de diciembre (Cuadro 14 y Gráfica 22).

Cuadro 13. Expectativa de variación anual en el número de trabajadores asegurados en el IMSS

Miles de personas

	Media		Mediana	
	Encuesta		Encuesta	
	diciembre	enero	diciembre	enero
Al cierre de 2024	585	596	600	600
Al cierre de 2025	579	573	618	600

Gráfica 21. Expectativas de variación en el número de trabajadores asegurados en el IMSS para 2024

Miles de personas

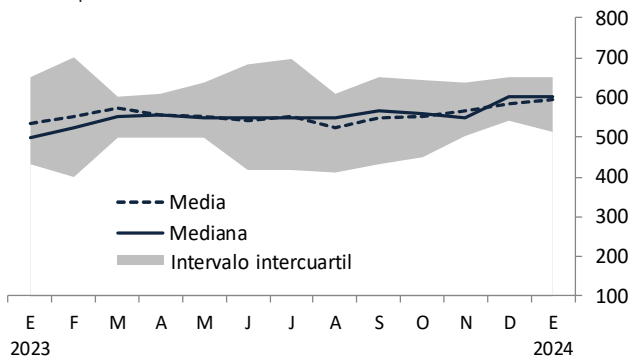

Cuadro 14. Expectativas de la tasa de desocupación nacional

Por ciento

	Cierre del año		Promedio del año	
	Encuesta		Encuesta	
	diciembre	enero	diciembre	enero
Para 2024				
Media	3.18	3.18	3.24	3.17
Mediana	3.10	3.15	3.20	3.15
Para 2025				
Media	3.32	3.24	3.38	3.33
Mediana	3.38	3.30	3.37	3.38

Gráfica 22. Expectativas de la tasa de desocupación nacional para 2024

Por ciento

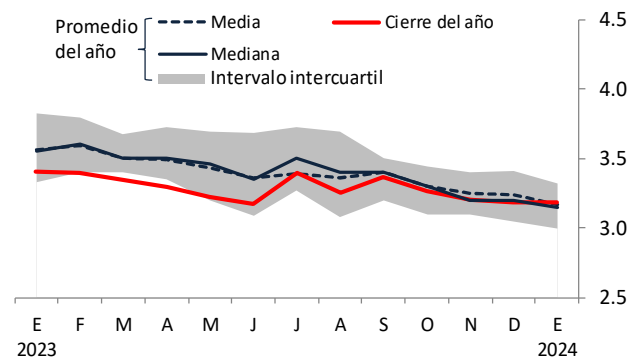

Finanzas Públicas

Las expectativas referentes al déficit económico y a los requerimientos financieros del sector público para los cierres de 2024 y 2025 se presentan en los Cuadros 15 y 16 y en las Gráficas 23 y 24. Las expectativas del déficit económico para el cierre de 2024 se revisaron a la baja en relación al mes anterior, aunque la mediana correspondiente permaneció constante. Para el cierre de 2025, las perspectivas sobre dicho indicador se mantuvieron sin cambio con respecto a la encuesta precedente, si bien la mediana correspondiente aumentó.

En cuanto a los requerimientos financieros del sector público, las expectativas para el cierre de 2024 disminuyeron en relación a la encuesta de diciembre, aunque la mediana referente permaneció constante. Para el cierre de 2025, las perspectivas sobre dicho indicador aumentaron con respecto al mes anterior.

Cuadro 15. Expectativas sobre el Déficit Económico

Porcentaje del PIB

	Media		Mediana	
	Encuesta		Encuesta	
	diciembre	enero	diciembre	enero
Para 2024	4.74	4.59	4.90	4.90
Para 2025	3.31	3.31	3.45	3.50

Cuadro 16. Expectativas sobre los Requerimientos Financieros del Sector Público

Porcentaje del PIB

	Media		Mediana	
	Encuesta		Encuesta	
	diciembre	enero	diciembre	enero
Para 2024	5.36	5.30	5.40	5.40
Para 2025	3.79	3.88	3.90	4.00

Gráfica 23. Expectativas sobre el Déficit Económico para 2024

Porcentaje del PIB

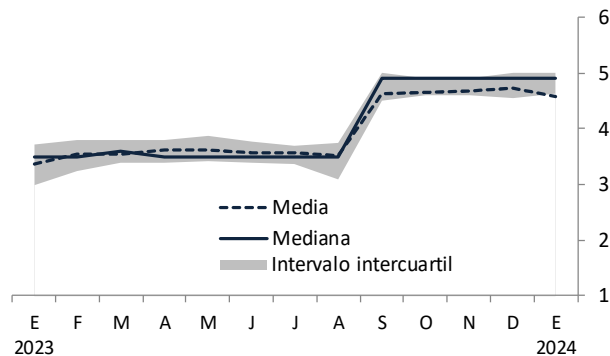

Gráfica 24. Expectativas sobre los Requerimientos Financieros del Sector Público para 2024

Porcentaje del PIB

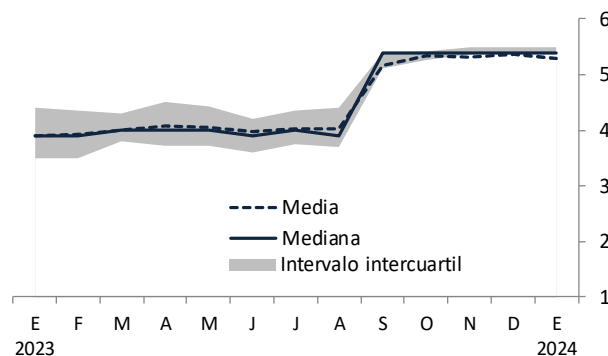

Sector Externo

En el Cuadro 17 se reportan las expectativas para 2024 y 2025 de los saldos de la balanza comercial, así como las previsiones para 2023, 2024 y 2025 del saldo de la cuenta corriente y de los flujos de entrada de recursos por concepto de inversión extranjera directa (IED).

Para 2024 y 2025, las expectativas sobre el saldo de la balanza comercial aumentaron en relación a la encuesta precedente. En cuanto al saldo de la cuenta corriente, las perspectivas para 2023 y 2025 se revisaron al alza con respecto al mes previo, si bien la mediana de los pronósticos para 2023 permaneció en niveles cercanos. Para 2024, las expectativas sobre dicho indicador se mantuvieron en niveles similares a los de la encuesta de diciembre. Por su parte, las perspectivas sobre los flujos de entrada de recursos por concepto de IED para 2023, 2024 y 2025 aumentaron con respecto a la encuesta precedente, aunque las medianas de los pronósticos para 2024 y 2025 permanecieron en niveles cercanos. Las Gráficas 25 a 29 ilustran la tendencia reciente de las expectativas sobre las variables anteriores para 2023 y 2024.

Cuadro 17. Expectativas sobre el Sector Externo

Millones de dólares

	Media		Mediana	
	Encuesta		Encuesta	
	diciembre	enero	diciembre	enero
Balanza Comercial¹				
Para 2024	-20,155	-17,935	-18,450	-15,400
Para 2025	-22,137	-19,507	-19,650	-18,100
Cuenta Corriente¹				
Para 2023	-16,004	-15,417	-16,000	-15,800
Para 2024	-18,895	-18,544	-17,750	-18,000
Para 2025	-21,051	-19,426	-18,250	-17,555
Inversión Extranjera Directa				
Para 2023	37,491	37,927	37,238	38,000
Para 2024	39,162	40,554	39,000	39,367
Para 2025	40,669	42,878	40,750	40,963

1/ Signo negativo significa déficit y signo positivo superávit.

A. Balanza Comercial

Gráfica 25. Expectativas del Saldo Comercial para 2024

Miles de millones de dólares

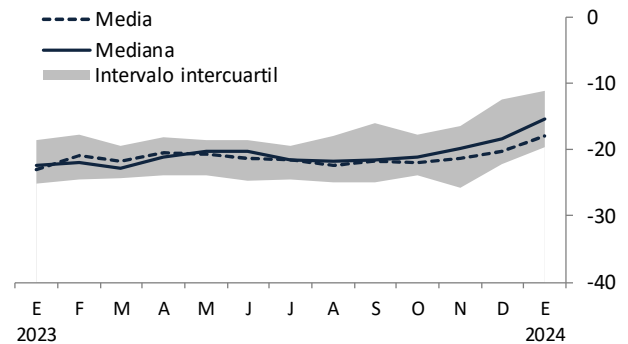

A. Cuenta Corriente

Gráfica 26. Expectativas del Saldo de la Cuenta Corriente para 2023

Miles de millones de dólares

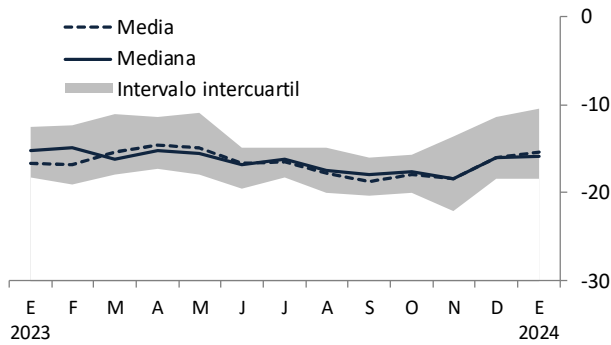

Gráfica 27. Expectativas del Saldo de la Cuenta Corriente para 2024

Miles de millones de dólares

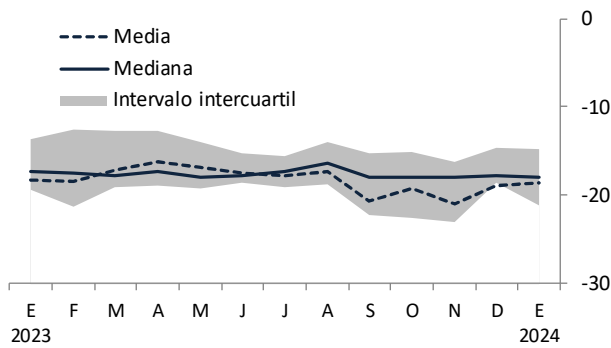

B. Inversión Extranjera Directa

Gráfica 28. Expectativas de Inversión Extranjera Directa para 2023

Miles de millones de dólares

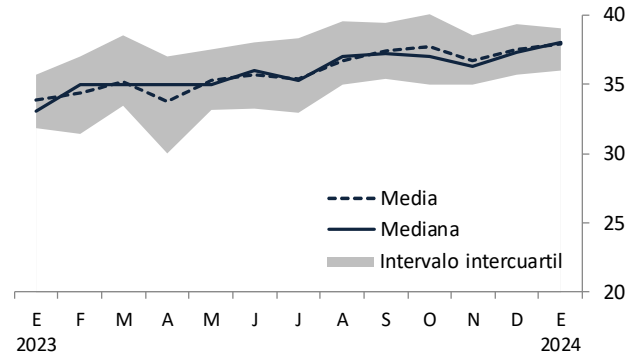

Gráfica 29. Expectativas de Inversión Extranjera Directa para 2024

Miles de millones de dólares

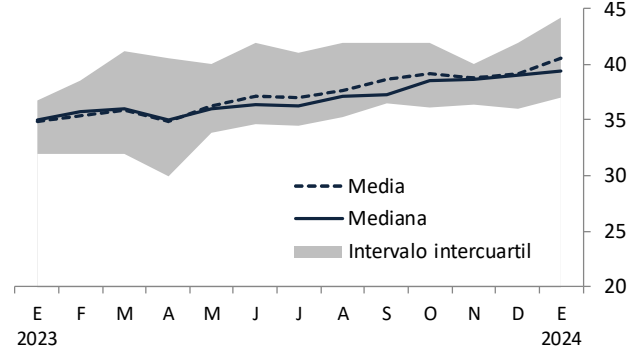

Entorno económico y factores que podrían obstaculizar el crecimiento económico de México

El Cuadro 18 presenta la distribución de las respuestas de los analistas consultados por el Banco de México en relación a los factores que podrían obstaculizar el crecimiento económico de México en los próximos seis meses. Como se aprecia, los especialistas consideran

que, a nivel general, los principales factores se asocian con la gobernanza (52%) y condiciones externas (17%). A nivel particular, los principales factores son: los problemas de inseguridad pública (22% de las respuestas); la ausencia de cambio estructural en México (11% de las respuestas); la incertidumbre política interna (10% de las respuestas); otros problemas de falta de estado de derecho (8% de las respuestas); y corrupción (7% de las respuestas).

Cuadro 18. Porcentaje de respuestas de los analistas en relación a los tres principales factores que podrían obstaculizar el crecimiento de la actividad económica en México

Distribución porcentual de respuestas

	2023												2024
	ene	feb	mar	abr	may	jun	jul	ago	sep	oct	nov	dic	ene
Condiciones Externas	12	10	19	15	9	13	9	10	9	14	12	12	17
Debilidad del mercado externo y la economía mundial	5	3	5	7	4	6	4	3	3	3	3	3	5
Inestabilidad política internacional	1	-	1	-	-	-	-	-	1	3	4	4	5
Factores coyunturales: política sobre comercio exterior ¹	-	1	1	-	-	-	-	1	-	-	-	-	2
Factores coyunturales: política monetaria en Estados Unidos ¹	4	5	4	4	1	3	2	3	3	3	1	3	2
Inestabilidad financiera internacional	1	1	5	2	1	1	1	-	1	2	2	1	2
Incertidumbre cambiaria	-	-	-	-	-	-	-	-	-	1	-	-	1
Los niveles de las tasas de interés externas	-	-	2	1	1	-	1	-	-	3	2	1	1
Factores coyunturales: política fiscal en Estados Unidos ¹	-	-	1	-	1	-	-	-	-	-	-	-	-
Contracción de la oferta de recursos del exterior	-	-	-	-	-	-	-	-	-	-	-	1	-
El precio de exportación del petróleo	-	1	1	1	1	1	1	1	1	1	1	-	-
El nivel del tipo de cambio real	1	-	1	1	1	2	1	3	-	-	-	-	-
Condiciones Económicas Internas	17	18	10	13	12	16	15	20	20	18	21	18	14
Ausencia de cambio estructural en México	8	8	6	9	6	7	9	14	12	12	12	12	11
Falta de competencia de mercado	1	2	2	1	1	1	2	4	3	3	3	2	2
Incertidumbre sobre la situación económica interna	3	5	-	2	4	2	2	-	1	-	1	1	1
Plataforma de producción petrolera	2	2	1	1	1	2	1	3	4	3	4	3	-
Debilidad en el mercado interno	3	1	1	-	-	3	1	-	-	-	-	-	-
Disponibilidad de financiamiento interno en nuestro país	1	-	-	-	-	1	-	-	-	1	1	-	-
El nivel de endeudamiento de las empresas	-	-	-	-	-	-	-	-	-	-	1	-	-
El nivel de endeudamiento de las familias	-	-	-	-	-	-	-	-	-	-	-	-	-
Gobernanza	41	46	49	48	62	52	57	52	51	50	50	50	52
Problemas de inseguridad pública	18	22	22	23	22	20	24	22	24	24	24	24	22
Incertidumbre política interna	6	8	7	5	14	6	9	6	7	4	5	8	10
Otros problemas de falta de estado de derecho ²	7	7	11	10	14	12	12	13	10	13	11	10	8
Corrupción ²	4	4	5	4	6	7	6	6	4	2	5	6	7
Impunidad ²	5	5	4	5	6	6	6	5	7	8	5	3	5
Inflación	16	16	13	11	6	7	7	6	6	5	7	9	5
Presiones inflacionarias en el país	14	12	9	10	5	5	4	3	4	3	2	4	4
Aumento en precios de insumos y materias primas	-	3	2	1	2	2	1	2	1	2	3	2	1
Aumento en los costos salariales	2	1	2	-	-	1	3	1	1	1	3	3	1
Política Monetaria	9	9	8	12	7	7	7	8	10	8	5	9	9
La política monetaria que se está aplicando	7	6	5	7	4	6	6	6	7	5	4	7	5
Elevado costo de financiamiento interno	2	3	4	5	4	2	1	3	3	3	2	2	4
Finanzas Públicas	5	1	2	2	3	4	4	4	5	4	5	3	3
El nivel de endeudamiento del sector público	1	-	-	-	-	-	-	-	2	2	3	2	2
Política de gasto público	4	1	2	2	3	3	3	4	2	2	2	1	1
Política tributaria	-	-	-	-	-	1	1	-	1	-	1	-	-

Nota: Distribución con respecto al total de respuestas de los analistas, quienes pueden mencionar hasta tres factores que podrían obstaculizar el crecimiento económico de México. Pregunta de la Encuesta: en su opinión, ¿durante los próximos seis meses, cuáles serían los tres principales factores limitantes al crecimiento de la actividad económica? Los números en negritas en cada barra verde indican la suma correspondiente a cada agrupación y están sujetos a discrepancias por redondeo. Los factores se ordenan de acuerdo con la frecuencia con que aparecen las respuestas en la última encuesta.

1/ Estos factores se incorporaron por primera vez en la encuesta de febrero de 2018. El factor coyuntural de política sobre comercio exterior comprende TLCAN/TMEC, CPTPP, entre otros.

2/ Estos factores se incorporaron por primera vez en la encuesta de mayo de 2018.

Además de consultar a los especialistas sobre qué factores consideran que son los que más podrían obstaculizar el crecimiento económico de México como se mostró en el Cuadro 18, también se les solicita evaluar para cada uno de ellos, en una escala del 1 al 7, qué tanto consideran que podrían limitar el crecimiento, donde 1 significa que sería poco limitante y 7 que sería muy limitante. El factor al que, en

promedio, se le asignó un nivel mayor de preocupación es el de gobernanza. A nivel particular, los factores a los que se les otorgó un nivel de preocupación mayor o igual a 5 en la encuesta actual son los siguientes (Cuadro 19): los problemas de inseguridad pública; impunidad; otros problemas de falta de estado de derecho; la ausencia de cambio estructural en México; corrupción; y la incertidumbre política interna.

Cuadro 19. Nivel de preocupación de los analistas en relación a los factores que podrían obstaculizar el crecimiento de la actividad económica en México
Nivel promedio de respuestas

	2023												2024
	ene	feb	mar	abr	may	jun	jul	ago	sep	oct	nov	dic	ene
Condiciones Externas	4.2	4.2	4.3	4.3	4.2	4.2	4.1	4.1	4.0	4.2	3.9	4.1	4.1
Inestabilidad política internacional	4.4	4.5	4.3	4.5	4.3	4.3	4.1	4.1	4.1	4.6	4.3	4.5	4.7
Los niveles de las tasas de interés externas	4.9	4.9	5.0	5.1	5.0	4.8	4.8	4.6	4.6	4.9	4.6	4.5	4.6
Debilidad del mercado externo y la economía mundial	5.0	5.0	4.8	5.0	4.8	4.9	4.7	4.5	4.4	4.6	4.3	4.5	4.5
Factores coyunturales: política monetaria en Estados Unidos ¹	5.0	5.0	5.0	5.0	4.9	4.8	4.8	4.7	4.7	4.8	4.5	4.5	4.5
Factores coyunturales: política sobre comercio exterior ¹	4.1	3.8	4.1	4.1	3.9	4.0	3.9	4.1	3.7	3.7	3.5	3.7	4.2
Inestabilidad financiera internacional	4.4	4.5	5.1	4.8	4.7	4.5	4.4	4.4	4.2	4.7	4.3	4.2	4.2
El nivel del tipo de cambio real	3.6	3.7	3.8	3.8	4.1	4.2	4.1	4.1	3.9	3.9	3.7	4.0	4.0
El precio de exportación del petróleo	3.8	3.9	4.0	3.9	3.9	3.9	4.0	4.0	4.0	3.9	3.8	4.0	3.8
Contracción de la oferta de recursos del exterior	4.7	4.6	4.4	4.4	4.3	4.2	4.2	4.1	4.0	4.3	4.0	4.0	3.7
Incertidumbre cambiaria	3.0	3.0	3.3	3.2	3.2	3.1	3.3	3.1	3.1	3.4	3.0	3.3	3.5
Factores coyunturales: política fiscal en Estados Unidos ¹	3.3	3.1	3.3	3.4	3.6	3.3	3.3	3.3	3.3	3.4	3.2	3.2	3.3
Condiciones Económicas Internas	4.8	4.7	4.7	4.7	4.6	4.6	4.6	4.6	4.4	4.5	4.4	4.5	4.4
Ausencia de cambio estructural en México	5.7	5.8	5.8	5.7	5.7	5.7	5.9	5.9	5.7	5.8	5.8	5.8	5.7
Falta de competencia de mercado	5.2	5.0	5.0	5.1	4.9	4.9	5.1	5.1	5.0	5.0	4.9	4.9	4.9
Incertidumbre sobre la situación económica interna	5.4	5.3	5.1	5.3	5.3	5.2	5.1	4.9	4.7	5.0	4.7	4.9	4.8
Plataforma de producción petrolera	4.6	4.7	4.8	4.7	4.7	4.7	5.0	4.8	4.5	4.6	4.4	4.8	4.4
El nivel de endeudamiento de las familias	4.0	3.9	3.9	4.0	3.9	3.9	3.8	4.0	3.8	3.8	3.7	3.9	4.0
Disponibilidad de financiamiento interno en nuestro país	4.2	4.2	4.3	4.2	4.2	4.2	4.3	4.3	4.1	4.2	4.1	4.1	4.0
El nivel de endeudamiento de las empresas	3.9	3.9	3.9	3.9	3.9	3.9	3.9	3.9	3.8	3.8	3.8	3.9	3.8
Debilidad en el mercado interno	5.3	4.8	4.6	4.6	4.3	4.3	4.1	4.1	3.8	3.8	3.8	3.7	3.7
Gobernanza	6.0	6.0	5.9	5.9	6.1	6.0	6.1	6.1	5.8	6.0	5.9	5.9	5.8
Problemas de inseguridad pública	6.4	6.4	6.4	6.3	6.4	6.4	6.4	6.5	6.3	6.4	6.3	6.4	6.3
Impunidad ²	5.9	5.9	5.9	5.8	5.8	6.0	6.0	6.1	5.8	6.1	5.9	5.9	5.8
Otros problemas de falta de estado de derecho ²	5.9	6.0	5.9	5.9	6.2	6.1	6.2	6.1	5.9	6.1	5.9	5.9	5.8
Corrupción ²	5.9	5.9	5.9	5.8	5.9	5.9	6.1	6.1	5.7	6.0	5.9	5.9	5.7
Incertidumbre política interna	5.7	5.7	5.6	5.6	5.9	5.7	5.5	5.6	5.3	5.4	5.3	5.5	5.3
Inflación	5.4	5.3	5.0	5.1	4.9	4.9	4.9	4.9	4.7	4.7	4.5	4.7	4.6
Presiones inflacionarias en el país	5.8	5.8	5.6	5.6	5.3	5.3	5.1	5.1	4.9	4.8	4.5	4.6	4.8
Aumento en los costos salariales	5.2	5.0	4.7	5.1	5.0	5.1	5.1	5.1	4.8	4.9	4.8	5.1	4.7
Aumento en precios de insumos y materias primas	5.1	5.0	4.6	4.6	4.5	4.4	4.4	4.4	4.4	4.5	4.2	4.2	4.2
Política Monetaria	5.1	5.1	5.1	5.2	5.1	5.1	5.0	5.0	4.9	5.1	4.9	5.0	4.9
La política monetaria que se está aplicando	5.2	5.2	5.2	5.3	5.1	5.2	5.1	5.1	5.1	5.1	4.9	5.0	4.9
Elevado costo de financiamiento interno	5.1	4.9	5.0	5.2	5.0	5.1	4.9	5.0	4.7	5.1	4.9	5.0	4.8
Finanzas Públicas	4.5	4.5	4.6	4.5	4.6	4.6	4.5	4.6	4.3	4.2	4.1	4.3	4.0
Política de gasto público	5.3	5.2	5.2	5.1	5.1	5.1	5.1	5.1	4.4	4.3	4.3	4.3	4.1
Política tributaria	4.3	4.6	4.5	4.5	4.6	4.5	4.5	4.5	4.2	4.2	4.2	4.5	4.0
El nivel de endeudamiento del sector público	3.8	3.9	4.0	4.0	4.0	4.0	3.9	4.1	4.3	4.1	4.0	4.1	4.0

Nota: El nivel de preocupación de los analistas respecto a un factor que podría limitar el crecimiento de la actividad económica en México se mide en una escala del 1 al 7, donde 1 significa que el factor es poco limitante para el crecimiento económico y 7 significa que es muy limitante. Se reporta el promedio de los valores asignados por los analistas. Los números en negrita en cada barra verde indican el promedio correspondiente a cada agrupación y están sujetos a discrepancias por redondeo.

1/ Estos factores se incorporaron por primera vez en la encuesta de febrero de 2018. El factor coyuntural de política sobre comercio exterior comprende TLCAN/TMEC, CPTPP, entre otros.

2/ Estos factores se incorporaron por primera vez en la encuesta de mayo de 2018.

A continuación se reportan los resultados sobre la percepción que tienen los analistas respecto al entorno económico actual (Cuadro 20 y Gráficas de la 30 a la 32). Se aprecia que:

- El porcentaje de especialistas que piensan que el clima de negocios mejorará en los próximos 6 meses disminuyó en relación al mes previo. Por el contrario, las fracciones de analistas que opinan que este empeorará o que permanecerá igual aumentaron con respecto a la encuesta de diciembre, si bien esta última continuó siendo la preponderante.
- La proporción de especialistas que consideran que la situación actual de la economía está mejor que hace un año disminuyó en relación al mes anterior, aunque es la predominante de igual forma que en diciembre.
- La fracción de analistas que consideran que es un buen momento para invertir disminuyó con respecto a la encuesta precedente, al tiempo que la referente al mal momento para invertir se mantuvo en niveles similares. Por el contrario, el porcentaje de especialistas que no están seguros sobre la coyuntura actual para invertir aumentó en relación al mes previo y es el preponderante en esta ocasión.

Cuadro 20. Percepción del entorno económico

Distribución porcentual de respuestas

	Encuesta	
	diciembre	enero
Clima de los negocios en los próximos 6 meses¹		
Mejorará	26	6
Permanecerá igual	46	56
Empeorará	29	39
Actualmente la economía está mejor que hace un año²		
Sí	94	86
No	6	14
Coyuntura actual para realizar inversiones³		
Buen momento	43	36
Mal momento	20	19
No está seguro	37	44

Nota: Los totales respectivos pueden no sumar 100 debido al redondeo de cifras.

1\ Preguntado en la Encuesta: ¿Cómo considera que evolucione el clima de negocios para las actividades productivas del sector privado en los próximos seis meses en comparación con los pasados seis meses?

2\ Tomando en cuenta el entorno económico-financiero actual: ¿Considera usted que actualmente la economía del país está mejor que hace un año?

3\ ¿Cómo considera que sea la coyuntura actual de las empresas para efectuar inversiones?

Gráfica 30. Percepción del entorno económico: clima de los negocios en los próximos 6 meses¹

Porcentaje de Respuestas

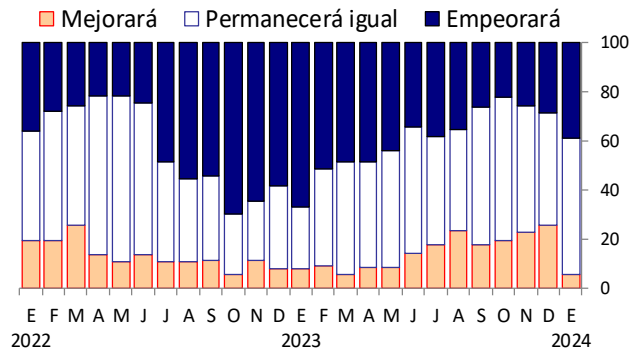

1\ Preguntado en la Encuesta: ¿Cómo considera que evolucione el clima de negocios para las actividades productivas del sector privado en los próximos seis meses en comparación con los pasados seis meses?

Gráfica 31. Percepción del entorno económico: actualmente la economía está mejor que hace un año¹

Porcentaje de Respuestas

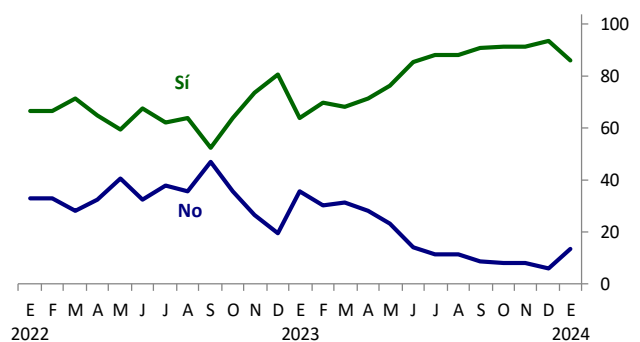

1\ Tomando en cuenta el entorno económico-financiero actual: ¿Considera usted que actualmente la economía del país está mejor que hace un año?

Gráfica 32. Percepción del entorno económico: coyuntura actual para realizar inversiones¹

Porcentaje de Respuestas

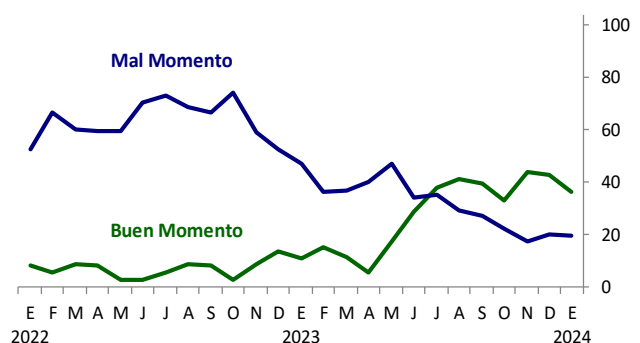

1\ ¿Cómo considera que sea la coyuntura actual de las empresas para efectuar inversiones?

Condiciones de competencia en México

Los Cuadros 21 y 22 muestran los resultados sobre la percepción de los analistas en torno a las condiciones de competencia prevalecientes en los mercados en México. En el Cuadro 21, los especialistas consultados evalúan, en una escala del 1 al 7, si las condiciones de competencia prevalecientes en los mercados en México son un factor que obstaculiza el crecimiento económico, donde 1 significa que lo obstaculizan severamente y 7 que no lo obstaculizan. En el Cuadro 22, los analistas evalúan, en una escala del 1 al 7, si la intensidad de la competencia en los mercados en México es baja o alta, donde 1 significa que es baja y 7 que es alta. Como se aprecia, el nivel que presenta un mayor porcentaje de respuestas en la encuesta de enero de 2024 es el 2 en el Cuadro 21 y el 3 en el Cuadro 22.

Cuadro 21. Percepción de las condiciones de competencia en México como factor que obstaculiza el crecimiento económico¹

Valor promedio y distribución porcentual de respuestas

		Encuesta		
		2022 ene	2023 ene	2024 ene
Escala (% de respuestas)				
Obstaculizan severamente el crecimiento	1	14.3	8.3	5.9
	2	22.9	27.8	32.4
	3	25.7	19.4	26.5
	4	25.7	25.0	20.6
	5	8.6	16.7	11.8
	6	2.9	0.0	2.9
No obstaculizan en absoluto el crecimiento	7	0.0	2.8	0.0
Valor promedio		3.00	3.25	3.09

1\ Pregunta en la encuesta: ¿Considera que las condiciones de competencia prevalecientes en los mercados en México son un factor que obstaculiza el crecimiento económico?

(1 = obstaculizan severamente el crecimiento; 7 = no obstaculizan en absoluto el crecimiento)

Cuadro 22. Percepción de la intensidad de la competencia en el mercado interno¹

Valor promedio y distribución porcentual de respuestas

		Encuesta		
		2022 ene	2023 ene	2024 ene
Escala (% de respuestas)				
Baja en la mayoría de los mercados	1	8.6	5.6	0.0
	2	28.6	27.8	32.4
	3	37.1	30.6	41.2
	4	20.0	25.0	20.6
	5	5.7	8.3	5.9
	6	0.0	2.8	0.0
Alta en la mayoría de los mercados	7	0.0	0.0	0.0
Valor promedio		2.86	3.11	3.00

1\ Pregunta en la Encuesta: ¿Cómo calificaría la intensidad de la competencia en los mercados mexicanos?

Por su parte, el Cuadro 23 reporta la distribución de respuestas de los especialistas en relación a los sectores de la economía en los que ellos consideran que hay una ausencia o un bajo nivel de competencia. Finalmente, el Cuadro 24 muestra la distribución porcentual de respuestas de los analistas en relación a los factores que ellos piensan son un obstáculo para los empresarios al hacer negocios en México. Para el mes de enero de 2024 destaca que los principales factores se asocian con: crimen (26% de las respuestas); la falta de estado de derecho (23% de las respuestas); y corrupción (16% de las respuestas).

Cuadro 23. Porcentaje de respuestas respecto a los sectores con problemas de competencia en México

Distribución porcentual de respuestas

	Encuesta		
	2022 ene	2023 ene	2024 ene
Electricidad	32	30	29
Energía (Petróleo, gasolina y gas)	29	28	31
Servicios de transporte ^{1\}	9	8	13
Telecomunicaciones e internet	11	14	9
Mercado de crédito bancario	10	10	6
Productos financieros distintos de crédito bancario	4	4	4
Intermediación y comercialización de bienes	2	2	4
Servicios educativos	1	1	2
Sector agropecuario	-	1	-
Servicios de salud	2	3	2
Otro	-	-	-

Nota: Distribución con respecto al total de respuestas de los analistas, quienes pueden mencionar hasta tres sectores en los que consideren existen problemas de competencia.

Los factores se ordenan de acuerdo con la frecuencia con que aparecen las respuestas en la última encuesta.

Pregunta en la Encuesta: ¿En qué sectores considera que hay ausencia o un bajo nivel de competencia?

1\ Servicios de transporte: carreteras, ferrocarriles, aerolíneas y transporte público.

Cuadro 24. Porcentaje de respuestas respecto a los principales obstáculos al hacer negocios en México

Distribución porcentual de respuestas

	Encuesta		
	2022 ene	2023 ene	2024 ene
Crimen	26	23	26
Falta de estado de derecho	27	24	23
Corrupción	19	23	16
Oferta de infraestructura inadecuada	6	9	12
Incumplimiento de contratos	7	7	7
Burocracia	5	6	5
Dominancia de las empresas existentes / Falta de competencia	7	2	4
Acceso a financiamiento	1	3	3
Bajo nivel educativo de los trabajadores	1	3	2
Regulaciones laborales	-	1	1
Facilidades limitadas para innovar	1	-	1
Otro	-	-	1
Impuestos	1	1	-

Nota: Distribución con respecto al total de respuestas de los analistas, quienes pueden mencionar hasta tres factores que obstaculizan los negocios.

Los factores se ordenan de acuerdo con la frecuencia con que aparecen las respuestas en la última encuesta.

Pregunta en la Encuesta: ¿Cuáles considera usted que son los principales obstáculos a los que se enfrentan los empresarios al hacer negocios en México?

Evolución de la actividad económica de Estados Unidos

Finalmente, las expectativas de crecimiento del PIB de Estados Unidos para 2024 aumentaron con respecto a diciembre, al tiempo que para 2025 permanecieron en niveles cercanos (Cuadro 25 y Gráfica 33).

Cuadro 25. Pronóstico de la variación del PIB de Estados Unidos

Por ciento

	Media		Mediana	
	Encuesta		Encuesta	
	diciembre	enero	diciembre	enero
Para 2024	1.41	1.60	1.45	1.60
Para 2025	1.74	1.78	1.70	1.70

Gráfica 33. Pronóstico de la variación del PIB de Estados Unidos para 2024

Variación porcentual anual

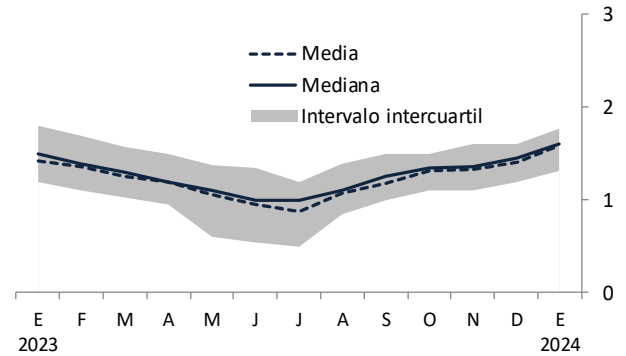

Anexo: estadísticas básicas de los pronósticos recabados en las Encuestas sobre las Expectativas de los Especialistas en Economía del Sector Privado

Estadísticas básicas de los pronósticos recabados en las encuestas de enero de 2023 a enero de 2024

	2023												2024
	ene	feb	mar	abr	may	jun	jul	ago	sep	oct	nov	dic	ene
Cifras en por ciento													
Inflación general para 2024 (dic.-dic.)													
Media	3.98	4.09	4.14	4.06	4.08	4.01	3.98	3.98	3.95	4.01	4.01	4.02	4.13
Mediana	4.00	4.07	4.08	4.10	4.07	4.05	4.03	4.00	4.00	4.00	4.00	4.00	4.17
Primer cuartil	3.70	3.89	3.94	3.90	3.98	3.85	3.86	3.92	3.75	3.88	3.85	3.86	3.99
Tercer cuartil	4.23	4.32	4.39	4.27	4.28	4.20	4.11	4.10	4.10	4.13	4.20	4.20	4.33
Mínimo	3.06	3.48	3.47	3.11	3.45	3.22	3.22	3.22	3.22	3.40	3.36	3.44	3.18
Máximo	4.90	4.80	5.00	4.90	4.90	4.69	4.66	4.64	4.60	4.64	4.70	4.69	4.66
Desviación estándar	0.41	0.35	0.35	0.35	0.31	0.31	0.29	0.27	0.33	0.30	0.32	0.31	0.30
Inflación general para los próximos 12 meses^{1/}													
Media	4.82	4.76	4.74	4.67	4.56	4.41	4.32	4.19	4.07	4.12	4.03	3.97	3.78
Mediana	4.88	4.75	4.76	4.68	4.60	4.46	4.34	4.26	4.13	4.07	4.00	3.96	3.77
Primer cuartil	4.52	4.44	4.48	4.38	4.33	4.06	4.01	4.00	3.81	3.93	3.90	3.78	3.56
Tercer cuartil	5.01	5.09	4.99	4.93	4.79	4.61	4.55	4.40	4.28	4.32	4.20	4.20	3.95
Mínimo	3.64	4.04	3.98	3.72	3.76	3.79	3.74	3.36	3.49	3.49	3.44	3.18	3.29
Máximo	6.32	5.65	5.75	5.53	5.49	5.32	5.13	4.97	4.69	4.88	4.70	4.51	4.42
Desviación estándar	0.53	0.41	0.42	0.44	0.40	0.39	0.35	0.34	0.33	0.31	0.30	0.32	0.26
Inflación general para 2025 (dic.-dic.)													
Media	3.72	3.72	3.72	3.70	3.71	3.69	3.72	3.78	3.81	3.77	3.76	3.76	3.73
Mediana	3.67	3.70	3.71	3.70	3.74	3.74	3.75	3.80	3.76	3.76	3.74	3.72	3.71
Primer cuartil	3.50	3.53	3.60	3.60	3.55	3.50	3.50	3.62	3.61	3.62	3.62	3.60	3.59
Tercer cuartil	4.00	4.00	4.00	3.98	3.88	3.92	3.90	4.00	3.93	3.90	3.90	3.90	3.80
Mínimo	3.00	3.00	3.00	3.10	3.09	3.04	3.00	3.00	3.39	3.39	3.39	3.30	3.29
Máximo	4.36	4.36	4.30	4.50	4.50	4.07	4.50	4.20	4.60	4.30	4.30	4.40	4.44
Desviación estándar	0.32	0.31	0.31	0.31	0.30	0.29	0.28	0.26	0.27	0.21	0.21	0.24	0.26
Inflación general para 2026 (dic.-dic.)													
Media	3.65
Mediana	3.54
Primer cuartil	3.50
Tercer cuartil	3.78
Mínimo	3.15
Máximo	4.70
Desviación estándar	0.29
Inflación subyacente para 2024 (dic.-dic.)													
Media	3.95	4.02	4.10	4.24	4.19	4.08	4.04	4.03	4.01	4.05	4.10	4.04	4.06
Mediana	4.00	4.04	4.07	4.10	4.17	4.11	4.13	4.12	4.04	4.11	4.10	4.06	4.06
Primer cuartil	3.61	3.81	3.91	3.90	3.98	3.69	3.75	3.74	3.69	3.77	3.85	3.84	3.85
Tercer cuartil	4.10	4.16	4.18	4.20	4.26	4.21	4.25	4.21	4.20	4.23	4.30	4.25	4.16
Mínimo	3.30	3.41	3.41	3.41	3.41	3.49	3.49	3.36	3.49	3.39	3.40	3.39	3.44
Máximo	5.00	5.40	6.10	7.37	6.50	5.90	4.55	5.50	4.80	5.01	5.05	4.55	5.34
Desviación estándar	0.40	0.41	0.52	0.79	0.54	0.46	0.33	0.44	0.35	0.38	0.39	0.33	0.38
Inflación subyacente para los próximos 12 meses^{1/}													
Media	4.88	4.75	4.82	4.72	4.54	4.41	4.24	4.22	4.11	4.12	4.07	4.05	3.92
Mediana	4.78	4.71	4.64	4.54	4.41	4.32	4.22	4.15	4.12	4.17	4.02	4.04	3.98
Primer cuartil	4.48	4.41	4.39	4.28	4.24	4.17	3.91	3.87	3.86	3.82	3.84	3.88	3.74
Tercer cuartil	5.18	5.03	4.99	4.88	4.75	4.73	4.52	4.43	4.34	4.40	4.23	4.27	4.10
Mínimo	3.98	3.99	3.74	3.61	3.61	3.61	3.51	3.51	3.59	3.40	3.39	3.47	3.34
Máximo	7.80	6.40	7.42	7.67	7.02	6.38	5.08	6.17	4.85	5.11	5.05	4.77	4.50
Desviación estándar	0.74	0.50	0.78	0.79	0.61	0.54	0.36	0.49	0.33	0.39	0.39	0.34	0.29
Inflación subyacente para 2025 (dic.-dic.)													
Media	3.71	3.71	3.75	3.75	3.74	3.70	3.67	3.73	3.75	3.75	3.76	3.71	3.67
Mediana	3.67	3.67	3.70	3.70	3.70	3.70	3.70	3.75	3.75	3.78	3.76	3.73	3.72
Primer cuartil	3.50	3.50	3.50	3.50	3.53	3.50	3.40	3.60	3.60	3.60	3.60	3.50	3.50
Tercer cuartil	3.94	3.96	3.99	3.99	3.98	3.90	3.85	3.98	3.97	4.00	3.91	3.91	3.86
Mínimo	3.22	3.22	3.04	3.05	3.05	3.05	3.10	3.00	3.22	3.20	3.20	3.20	3.20
Máximo	4.50	4.70	5.10	5.50	5.50	5.10	4.20	4.50	4.20	4.50	4.50	4.20	4.25
Desviación estándar	0.32	0.32	0.39	0.48	0.46	0.39	0.28	0.35	0.24	0.32	0.28	0.28	0.28
Inflación subyacente para 2026 (dic.-dic.)													
Media	3.62
Mediana	3.53
Primer cuartil	3.48
Tercer cuartil	3.90
Mínimo	3.20
Máximo	4.30
Desviación estándar	0.30

^{1/}Para estas variables se considera el mes posterior al levantamiento de la encuesta.

Estadísticas básicas de los pronósticos recabados en las encuestas de enero de 2023 a enero de 2024

	2023												2024
	ene	feb	mar	abr	may	jun	jul	ago	sep	oct	nov	dic	ene
Cifras en por ciento													
Inflación general promedio para los próximos uno a cuatro años^{1/}													
Media	3.84	3.87	3.85	3.80	3.80	3.79	3.76	3.77	3.76	3.75	3.75	3.73	3.70
Mediana	3.80	3.80	3.80	3.80	3.80	3.80	3.80	3.80	3.80	3.80	3.76	3.72	3.70
Primer cuartil	3.68	3.73	3.70	3.68	3.70	3.68	3.68	3.68	3.69	3.60	3.60	3.61	3.50
Tercer cuartil	4.00	4.00	4.00	4.00	4.00	4.00	3.96	3.91	3.90	3.89	3.84	3.80	3.80
Mínimo	3.22	3.40	3.40	3.40	3.30	3.20	3.00	3.00	3.00	3.00	3.50	3.00	3.25
Máximo	4.70	4.70	4.50	4.30	4.40	4.40	4.40	4.40	4.40	4.40	4.40	4.40	4.40
Desviación estándar	0.30	0.27	0.27	0.22	0.24	0.24	0.25	0.25	0.24	0.24	0.20	0.24	0.24
Inflación general promedio para los próximos cinco a ocho años^{2/}													
Media	3.64	3.65	3.66	3.62	3.65	3.60	3.60	3.61	3.63	3.61	3.56	3.56	3.56
Mediana	3.58	3.60	3.60	3.55	3.60	3.50	3.60	3.53	3.60	3.60	3.50	3.60	3.50
Primer cuartil	3.50	3.50	3.50	3.50	3.50	3.50	3.50	3.50	3.50	3.50	3.50	3.50	3.50
Tercer cuartil	3.88	3.83	3.85	3.76	3.80	3.80	3.80	3.73	3.75	3.73	3.70	3.70	3.70
Mínimo	3.09	3.08	3.05	3.10	3.10	3.00	3.00	3.00	3.00	3.00	3.00	3.00	3.00
Máximo	4.00	4.00	4.00	4.00	4.10	4.10	4.00	4.00	4.00	4.10	4.00	4.00	4.00
Desviación estándar	0.26	0.24	0.25	0.22	0.24	0.27	0.24	0.23	0.23	0.25	0.23	0.26	0.25
Inflación subyacente promedio para los próximos uno a cuatro años^{1/}													
Media	3.84	3.88	3.90	3.85	3.86	3.80	3.81	3.81	3.80	3.76	3.79	3.72	3.68
Mediana	3.83	3.85	3.88	3.80	3.80	3.77	3.80	3.79	3.75	3.78	3.77	3.70	3.70
Primer cuartil	3.61	3.70	3.70	3.63	3.69	3.60	3.70	3.68	3.66	3.60	3.68	3.59	3.50
Tercer cuartil	4.00	4.00	4.00	4.00	4.00	4.00	4.00	4.00	4.00	4.00	4.00	3.94	3.80
Mínimo	3.30	3.40	3.40	3.35	3.30	3.00	3.30	3.10	3.32	3.00	3.30	3.00	3.20
Máximo	4.70	5.00	5.00	4.80	4.60	4.50	4.40	4.50	4.30	4.20	4.20	4.30	4.40
Desviación estándar	0.31	0.31	0.34	0.32	0.28	0.34	0.24	0.29	0.24	0.28	0.22	0.27	0.27
Inflación subyacente promedio para los próximos cinco a ocho años^{2/}													
Media	3.60	3.59	3.62	3.63	3.64	3.60	3.60	3.60	3.61	3.63	3.59	3.52	3.53
Mediana	3.50	3.50	3.50	3.55	3.56	3.57	3.60	3.60	3.54	3.59	3.50	3.50	3.50
Primer cuartil	3.40	3.40	3.40	3.49	3.49	3.45	3.40	3.40	3.46	3.50	3.50	3.35	3.34
Tercer cuartil	3.75	3.71	3.75	3.80	3.83	3.80	3.80	3.75	3.85	3.80	3.70	3.70	3.71
Mínimo	3.10	3.30	3.30	3.30	3.30	3.00	3.00	3.00	3.00	3.10	3.10	3.00	3.00
Máximo	4.00	4.00	4.30	4.50	4.50	4.10	4.00	4.50	4.06	4.20	4.00	4.00	4.00
Desviación estándar	0.26	0.23	0.25	0.27	0.29	0.27	0.27	0.34	0.27	0.27	0.22	0.28	0.28

1/ De enero a diciembre de 2023 corresponden al período 2024-2027 y a partir de enero de 2024 comprenden el período 2025-2028.

2/ De enero a diciembre de 2023 corresponden al período 2028-2031 y a partir de enero de 2024 comprenden el período 2029-2032.

Estadísticas básicas de los pronósticos recabados en la encuesta de enero de 2024

	Expectativas de inflación general para el mes indicado												
	2024											2025	
	ene	feb	mar	abr	may	jun	jul	ago	sep	oct	nov	dic	ene
Cifras en por ciento													
Expectativas de inflación general mensual													
Media	0.73	0.38	0.35	-0.06	-0.16	0.22	0.35	0.30	0.39	0.46	0.62	0.47	0.48
Mediana	0.82	0.39	0.37	-0.08	-0.16	0.23	0.35	0.30	0.38	0.46	0.62	0.43	0.49
Primer cuartil	0.63	0.34	0.35	-0.12	-0.22	0.19	0.33	0.26	0.35	0.41	0.56	0.40	0.41
Tercer cuartil	0.85	0.43	0.40	-0.01	-0.11	0.28	0.38	0.33	0.41	0.50	0.70	0.51	0.54
Mínimo	0.23	0.01	0.04	-0.30	-0.36	-0.12	0.21	0.12	0.24	0.25	0.32	0.21	0.25
Máximo	0.91	0.60	0.51	0.32	0.19	0.37	0.49	0.50	0.70	0.59	0.85	1.10	0.66
Desviación estándar	0.17	0.11	0.10	0.11	0.11	0.09	0.07	0.07	0.08	0.07	0.12	0.14	0.09
Expectativas de inflación subyacente mensual													
Media	0.39	0.45	0.36	0.30	0.28	0.31	0.28	0.27	0.35	0.30	0.24	0.41	0.37
Mediana	0.36	0.46	0.36	0.30	0.27	0.31	0.30	0.27	0.35	0.30	0.23	0.42	0.35
Primer cuartil	0.35	0.41	0.33	0.28	0.24	0.27	0.25	0.22	0.32	0.26	0.19	0.38	0.32
Tercer cuartil	0.44	0.48	0.41	0.33	0.30	0.33	0.31	0.30	0.37	0.31	0.25	0.44	0.40
Mínimo	0.27	0.33	0.08	0.23	0.19	0.22	0.20	0.17	0.20	0.22	0.10	0.30	0.26
Máximo	0.60	0.70	0.48	0.39	0.44	0.47	0.35	0.56	0.57	0.62	0.78	0.51	0.49
Desviación estándar	0.07	0.08	0.08	0.04	0.06	0.05	0.04	0.07	0.06	0.07	0.11	0.05	0.06

Estadísticas básicas de los pronósticos recabados en las encuestas de diciembre de 2023 y enero de 2024

Probabilidad media de que la inflación se encuentre en el intervalo indicado

Por ciento

	Inflación General				Inflación Subyacente			
	2024	12 Meses ^{1/}	2025	2026	2024	12 Meses ^{1/}	2025	2026
Encuesta de diciembre								
menor a 0.0	0.00	0.00	0.00	0.00	0.00	0.00	0.00	0.00
0.0 a 0.5	0.00	0.00	0.00	0.00	0.00	0.00	0.00	0.00
0.6 a 1.0	0.00	0.00	0.00	0.00	0.00	0.00	0.00	0.00
1.1 a 1.5	0.00	0.00	0.00	0.00	0.00	0.00	0.00	0.05
1.6 a 2.0	0.00	0.00	0.00	0.05	0.04	0.00	0.08	0.10
2.1 a 2.5	0.04	0.00	0.32	0.32	0.15	0.00	0.46	0.20
2.6 a 3.0	1.74	1.58	3.32	7.73	2.96	2.44	5.29	8.45
3.1 a 3.5	15.81	15.85	24.76	37.45	17.62	20.12	26.21	37.80
3.6 a 4.0	40.70	45.85	52.08	43.05	30.50	29.20	47.42	39.30
4.1 a 4.5	32.07	27.77	17.12	7.91	35.92	37.28	17.25	10.15
4.6 a 5.0	7.56	8.65	1.36	2.59	11.77	8.56	2.17	3.40
5.1 a 5.5	2.07	0.27	1.04	0.00	0.96	1.84	0.83	0.30
5.6 a 6.0	0.00	0.04	0.00	0.91	0.08	0.40	0.29	0.20
mayor a 6.0	0.00	0.00	0.00	0.00	0.00	0.16	0.00	0.05
Suma	100	100	100	100	100	100	100	100
Encuesta de enero								
menor a 0.0	0.00	0.00	0.00	0.00	0.00	0.00	0.00	0.00
0.0 a 0.5	0.00	0.00	0.00	0.00	0.00	0.00	0.00	0.00
0.6 a 1.0	0.00	0.00	0.00	0.00	0.00	0.00	0.00	0.00
1.1 a 1.5	0.00	0.00	0.00	0.00	0.00	0.00	0.00	0.00
1.6 a 2.0	0.00	0.00	0.00	0.09	0.00	0.00	0.00	0.00
2.1 a 2.5	0.00	0.04	0.23	0.36	0.00	0.00	0.25	0.32
2.6 a 3.0	0.41	3.37	3.69	6.45	1.04	3.32	4.75	6.82
3.1 a 3.5	7.37	20.22	24.31	37.77	15.92	19.56	28.21	37.05
3.6 a 4.0	38.30	53.78	51.00	39.09	38.68	36.64	49.38	40.41
4.1 a 4.5	42.85	18.15	19.27	11.14	35.56	35.16	16.38	12.18
4.6 a 5.0	9.11	4.26	0.69	4.18	8.00	5.12	0.79	2.91
5.1 a 5.5	1.85	0.19	0.81	0.00	0.80	0.20	0.25	0.32
5.6 a 6.0	0.11	0.00	0.00	0.91	0.00	0.00	0.00	0.00
mayor a 6.0	0.00	0.00	0.00	0.00	0.00	0.00	0.00	0.00
Suma	100	100	100	100	100	100	100	100

1/ Para estas variables se considera el mes posterior al levantamiento de la encuesta.

Estadísticas básicas de los pronósticos recabados en las encuestas de enero de 2023 a enero de 2024

	2023												2024
	ene	feb	mar	abr	may	jun	jul	ago	sep	oct	nov	dic	ene
Variación porcentual del PIB de 2023													
Media	1.00	1.16	1.43	1.68	2.05	2.26	2.59	3.04	3.15	3.25	3.37	3.37	3.37
Mediana	0.98	1.20	1.40	1.60	2.00	2.30	2.50	3.00	3.20	3.29	3.40	3.40	3.40
Primer cuartil	0.80	1.00	1.20	1.50	1.90	2.00	2.40	2.90	3.00	3.20	3.30	3.30	3.30
Tercer cuartil	1.31	1.40	1.63	1.90	2.30	2.50	2.90	3.20	3.26	3.38	3.43	3.40	3.40
Mínimo	0.12	0.12	0.80	0.80	1.37	1.45	1.90	2.56	2.80	2.90	3.00	3.19	3.20
Máximo	2.20	2.20	2.20	2.50	2.50	2.90	3.20	3.50	3.50	3.56	3.53	3.54	3.59
Desviación estándar	0.42	0.41	0.36	0.36	0.29	0.32	0.34	0.24	0.19	0.16	0.11	0.08	0.07
Variación porcentual del PIB de 2024													
Media	1.68	1.74	1.67	1.61	1.58	1.57	1.49	1.66	1.91	2.02	2.18	2.29	2.37
Mediana	1.85	1.85	1.80	1.70	1.60	1.50	1.50	1.60	1.90	2.00	2.10	2.29	2.40
Primer cuartil	1.50	1.50	1.53	1.30	1.30	1.30	1.25	1.35	1.61	1.80	2.00	2.05	2.15
Tercer cuartil	2.00	2.02	1.90	1.90	1.95	1.85	1.75	1.93	2.10	2.30	2.40	2.48	2.70
Mínimo	-0.20	0.00	0.00	0.00	0.00	0.80	0.80	0.80	1.30	1.27	1.40	1.50	1.50
Máximo	2.50	2.50	2.50	2.50	2.50	2.40	2.40	2.99	3.40	3.10	3.10	3.10	3.10
Desviación estándar	0.61	0.53	0.52	0.53	0.54	0.45	0.41	0.46	0.43	0.43	0.43	0.38	0.36
Variación porcentual del PIB de 2025													
Media	1.96	1.96	2.02	2.02	2.14	2.08	2.13	2.17	2.08	2.06	2.02	2.03	2.01
Mediana	2.00	2.00	2.00	2.00	2.00	2.00	2.00	2.10	2.00	2.00	2.00	2.00	1.94
Primer cuartil	1.80	1.75	1.75	1.80	1.90	1.80	1.93	2.00	1.70	1.78	1.73	1.65	1.65
Tercer cuartil	2.10	2.10	2.20	2.20	2.30	2.30	2.45	2.50	2.40	2.40	2.38	2.40	2.40
Mínimo	0.32	1.20	1.20	1.30	1.30	1.20	1.20	1.00	1.00	0.46	0.50	0.50	0.97
Máximo	2.70	2.70	3.00	3.00	3.10	3.00	3.30	3.23	3.20	3.23	2.90	3.23	3.20
Desviación estándar	0.46	0.38	0.43	0.39	0.44	0.40	0.44	0.54	0.53	0.56	0.52	0.57	0.52
Variación porcentual del PIB de 2026													
Media	2.41	2.38
Mediana	2.50	2.20
Primer cuartil	2.00	2.00
Tercer cuartil	2.65	2.63
Mínimo	1.50	1.70
Máximo	3.53	3.50
Desviación estándar	0.50	0.47
Variación porcentual promedio del PIB para los próximos 10 años^{1/}													
Media	2.06	2.10	2.15	2.15	2.15	2.20	2.21	2.21	2.23	2.28	2.32	2.32	2.27
Mediana	2.00	2.00	2.05	2.00	2.00	2.11	2.16	2.00	2.10	2.20	2.30	2.30	2.20
Primer cuartil	1.88	2.00	2.00	2.00	2.00	2.00	2.00	2.00	2.00	2.00	2.00	2.00	2.00
Tercer cuartil	2.20	2.21	2.39	2.32	2.40	2.40	2.50	2.50	2.50	2.50	2.50	2.52	2.50
Mínimo	1.50	1.50	1.50	1.50	1.50	1.50	1.40	1.50	1.60	1.60	1.60	1.60	1.60
Máximo	3.02	3.02	3.02	3.02	3.02	3.02	3.33	3.02	3.33	3.33	3.33	3.33	3.33
Desviación estándar	0.34	0.33	0.35	0.36	0.37	0.38	0.43	0.41	0.41	0.41	0.41	0.41	0.40

1/ De enero a diciembre de 2023 corresponden al periodo 2024-2033 y a partir de enero de 2024 comprenden el periodo 2025-2034.

Estadísticas básicas de los pronósticos recabados en las encuestas de enero de 2023 a enero de 2024

	2023												2024 ene
	ene	feb	mar	abr	may	jun	jul	ago	sep	oct	nov	dic	
Variación porcentual anual del PIB de 2023- IV													
Media	0.58	0.73	0.65	0.71	0.90	1.17	1.54	2.12	2.32	2.63	3.06	3.09	3.10
Mediana	0.73	0.70	0.70	0.71	1.10	1.35	1.65	2.13	2.40	2.70	3.09	3.07	3.10
Primer cuartil	0.41	0.35	0.35	0.33	0.33	0.65	1.10	1.70	2.00	2.50	2.80	2.80	2.90
Tercer cuartil	1.23	1.15	1.15	1.20	1.50	1.70	1.95	2.50	2.76	2.90	3.40	3.30	3.20
Mínimo	-2.38	-2.00	-2.00	-0.90	-1.15	-0.30	0.50	0.70	1.20	1.40	1.90	2.52	2.60
Máximo	1.76	5.20	1.68	1.93	2.00	2.20	2.50	3.30	3.20	3.62	3.74	3.87	4.10
Desviación estándar	0.91	1.18	0.75	0.71	0.80	0.71	0.63	0.68	0.59	0.48	0.42	0.33	0.30
Variación porcentual anual del PIB de 2024- I													
Media	1.25	1.14	1.02	0.86	0.60	0.78	1.02	1.52	1.82	2.31	2.70	2.81	2.87
Mediana	1.40	1.30	1.22	0.95	0.80	1.01	1.10	1.50	1.94	2.20	2.70	2.75	2.85
Primer cuartil	0.75	0.95	0.58	0.55	-0.15	0.23	0.55	1.20	1.53	1.75	2.28	2.39	2.60
Tercer cuartil	1.95	1.70	1.72	1.60	1.30	1.38	1.60	1.92	2.29	2.53	3.02	3.18	3.21
Mínimo	-1.90	-1.70	-1.70	-1.21	-1.50	-1.50	-0.70	-0.90	-0.40	0.60	1.10	1.60	2.00
Máximo	3.20	2.30	2.30	2.50	2.50	2.50	2.20	3.50	3.00	4.00	3.90	3.90	3.80
Desviación estándar	1.05	0.93	0.96	1.00	1.13	0.96	0.77	0.84	0.71	0.88	0.70	0.58	0.48
Variación porcentual anual del PIB de 2024- II													
Media	1.74	1.71	1.58	1.42	1.39	1.29	1.19	1.47	1.90	2.16	2.48	2.66	2.74
Mediana	1.80	1.75	1.60	1.50	1.50	1.45	1.20	1.50	2.00	2.00	2.27	2.43	2.60
Primer cuartil	1.40	1.49	1.30	1.15	1.00	0.90	0.80	1.03	1.55	1.70	2.08	2.13	2.30
Tercer cuartil	2.00	2.05	2.02	2.14	2.02	1.88	1.60	1.85	2.23	2.45	2.73	3.00	3.04
Mínimo	-0.50	-0.50	-0.50	-0.78	-0.50	-0.40	-0.40	-0.10	0.50	-0.50	0.50	0.70	1.30
Máximo	2.80	2.80	2.80	2.80	2.80	2.60	2.20	3.50	3.20	4.90	4.90	4.90	4.90
Desviación estándar	0.67	0.77	0.76	0.85	0.87	0.80	0.66	0.74	0.59	0.98	0.89	0.84	0.73
Variación porcentual anual del PIB de 2024- III													
Media	2.01	1.98	1.86	1.86	1.84	1.80	1.69	1.58	1.72	1.83	1.79	1.95	1.99
Mediana	2.00	2.05	1.95	2.00	1.98	1.94	1.60	1.40	1.65	1.80	1.88	2.00	2.00
Primer cuartil	1.80	1.78	1.50	1.50	1.50	1.40	1.29	1.20	1.28	1.38	1.50	1.82	1.75
Tercer cuartil	2.25	2.30	2.23	2.25	2.20	2.10	2.00	2.00	2.08	2.23	2.20	2.38	2.40
Mínimo	0.00	0.48	0.48	0.27	-0.29	0.39	0.38	-0.04	0.74	0.78	0.60	0.56	0.90
Máximo	3.00	3.00	3.00	3.00	3.00	3.00	3.00	3.00	3.30	3.00	2.50	2.68	3.00
Desviación estándar	0.57	0.57	0.57	0.63	0.70	0.60	0.65	0.66	0.58	0.57	0.53	0.55	0.50
Variación porcentual anual del PIB de 2024- IV													
Media	2.06	2.09	2.17	2.17	2.33	2.23	2.07	1.98	2.14	1.83	1.79	1.93	1.89
Mediana	2.00	2.00	2.00	2.00	2.00	2.00	1.90	1.90	2.05	2.00	2.00	2.05	2.00
Primer cuartil	1.85	1.78	1.78	1.80	1.80	1.70	1.55	1.30	1.53	1.38	1.48	1.73	1.70
Tercer cuartil	2.30	2.27	2.46	2.45	2.79	2.80	2.60	2.35	2.56	2.30	2.20	2.38	2.42
Mínimo	0.60	0.50	0.90	1.30	1.50	0.95	0.80	0.70	0.39	-1.09	-1.02	-1.02	-0.80
Máximo	3.70	3.80	3.90	4.10	4.60	4.60	4.60	4.60	4.80	3.60	4.10	4.10	3.30
Desviación estándar	0.64	0.71	0.71	0.65	0.80	0.85	0.81	0.88	0.91	0.94	0.95	0.95	0.88
Variación porcentual anual del PIB de 2025- I													
Media	1.93	1.92
Mediana	2.20	2.05
Primer cuartil	1.70	1.57
Tercer cuartil	2.40	2.35
Mínimo	-0.82	-0.05
Máximo	2.90	3.00
Desviación estándar	0.89	0.83
Variación porcentual anual del PIB de 2025- II													
Media	1.81	1.77
Mediana	1.95	1.85
Primer cuartil	1.18	1.20
Tercer cuartil	2.39	2.17
Mínimo	-1.66	-0.74
Máximo	4.30	3.80
Desviación estándar	1.13	0.92
Variación porcentual anual del PIB de 2025- III													
Media	2.16	2.10
Mediana	2.25	2.00
Primer cuartil	1.68	1.68
Tercer cuartil	2.63	2.60
Mínimo	1.10	1.10
Máximo	3.30	3.30
Desviación estándar	0.65	0.62
Variación porcentual anual del PIB de 2025- IV													
Media	2.28	2.21
Mediana	2.35	2.10
Primer cuartil	1.85	1.85
Tercer cuartil	2.79	2.79
Mínimo	0.40	0.60
Máximo	3.60	3.60
Desviación estándar	0.76	0.76

Estadísticas básicas de los pronósticos recabados en las encuestas de enero de 2023 a enero de 2024

	2023												2024 ene
	ene	feb	mar	abr	may	jun	jul	ago	sep	oct	nov	dic	
Variación porcentual trimestral con ajuste estacional del PIB de 2023- IV													
Media	0.37	0.26	0.06	-0.14	-0.14	-0.09	-0.02	-0.08	0.03	0.26	0.52	0.52	0.55
Mediana	0.30	0.23	0.08	0.00	0.06	0.09	0.00	0.07	0.30	0.40	0.54	0.55	0.50
Primer cuartil	0.00	-0.08	-0.12	-0.42	-0.38	-0.25	-0.20	-0.45	-0.15	0.07	0.38	0.30	0.30
Tercer cuartil	0.65	0.48	0.40	0.15	0.13	0.10	0.16	0.36	0.40	0.54	0.70	0.60	0.60
Mínimo	-0.50	-0.42	-0.90	-1.40	-1.70	-1.14	-0.80	-1.30	-1.97	-1.60	0.00	0.20	0.10
Máximo	1.30	1.20	0.69	1.24	1.28	1.32	1.23	1.08	0.91	1.00	1.07	1.24	2.30
Desviación estándar	0.49	0.41	0.46	0.65	0.63	0.55	0.44	0.69	0.75	0.54	0.25	0.26	0.47
Variación porcentual trimestral con ajuste estacional del PIB de 2024- I													
Media	0.22	0.44	0.48	0.61	0.60	0.47	0.31	0.27	0.28	0.32	0.39	0.41	0.52
Mediana	0.47	0.50	0.50	0.51	0.50	0.44	0.33	0.33	0.36	0.40	0.40	0.45	0.50
Primer cuartil	0.30	0.30	0.31	0.34	0.35	0.22	0.13	0.10	0.20	0.10	0.30	0.35	0.40
Tercer cuartil	0.70	0.70	0.70	0.85	0.80	0.60	0.50	0.55	0.45	0.56	0.54	0.55	0.66
Mínimo	-3.19	-0.86	-0.69	-0.03	-0.03	0.00	-0.85	-0.92	-0.70	-1.58	-0.73	-0.88	0.10
Máximo	0.90	1.06	1.20	1.80	1.60	1.31	1.10	1.60	1.67	1.30	1.00	1.00	1.00
Desviación estándar	0.95	0.43	0.41	0.46	0.45	0.31	0.43	0.59	0.52	0.62	0.36	0.38	0.24
Variación porcentual trimestral con ajuste estacional del PIB de 2024- II													
Media	0.63	0.64	0.66	0.75	0.77	0.65	0.67	0.67	0.64	0.50	0.36	0.37	0.40
Mediana	0.60	0.51	0.63	0.64	0.65	0.51	0.53	0.40	0.60	0.44	0.42	0.48	0.50
Primer cuartil	0.33	0.32	0.36	0.41	0.45	0.40	0.40	0.36	0.38	0.30	0.30	0.30	0.30
Tercer cuartil	0.77	0.80	0.80	0.78	0.80	0.79	0.70	0.80	0.70	0.60	0.50	0.50	0.61
Mínimo	-0.10	-0.20	-0.50	0.27	-0.10	-0.20	-0.70	-0.30	-0.21	-0.80	-1.30	-1.30	-1.30
Máximo	2.38	2.36	2.30	2.21	2.19	2.86	3.22	3.06	2.45	2.45	0.93	0.92	0.90
Desviación estándar	0.53	0.54	0.56	0.53	0.59	0.68	0.89	0.78	0.57	0.58	0.45	0.46	0.49
Variación porcentual trimestral con ajuste estacional del PIB de 2024- III													
Media	0.59	0.55	0.66	0.52	0.63	0.64	0.62	0.64	0.67	0.57	0.43	0.46	0.46
Mediana	0.60	0.50	0.56	0.60	0.70	0.60	0.65	0.60	0.60	0.60	0.50	0.56	0.55
Primer cuartil	0.50	0.40	0.45	0.46	0.45	0.42	0.35	0.38	0.38	0.30	0.23	0.30	0.20
Tercer cuartil	0.70	0.80	0.80	0.70	0.90	0.90	0.90	0.90	0.90	0.95	0.61	0.68	0.70
Mínimo	-0.47	-0.88	-0.47	-0.76	-0.76	-0.76	-0.30	-0.31	-0.10	-0.89	-1.02	-1.02	-0.70
Máximo	1.77	1.71	1.80	0.93	1.40	1.73	1.40	1.80	1.80	2.00	1.60	1.60	1.60
Desviación estándar	0.42	0.50	0.49	0.37	0.46	0.54	0.46	0.53	0.41	0.64	0.58	0.60	0.52
Variación porcentual trimestral con ajuste estacional del PIB de 2024- IV													
Media	0.75	0.60	0.54	0.53	0.59	0.68	0.66	0.63	0.62	0.57	0.54	0.51	0.49
Mediana	0.60	0.52	0.50	0.55	0.57	0.65	0.60	0.60	0.60	0.50	0.55	0.60	0.50
Primer cuartil	0.38	0.40	0.29	0.33	0.37	0.53	0.50	0.37	0.45	0.40	0.24	0.08	0.24
Tercer cuartil	0.75	0.74	0.70	0.72	0.90	0.82	0.78	0.70	0.68	0.70	0.80	0.80	0.62
Mínimo	0.00	0.00	0.00	-0.40	-0.20	0.19	0.00	0.19	0.19	-0.70	-0.80	-0.80	-0.80
Máximo	3.40	1.62	1.48	1.20	1.21	1.25	1.52	1.80	1.80	2.50	2.50	2.50	2.50
Desviación estándar	0.76	0.40	0.39	0.39	0.36	0.27	0.34	0.42	0.33	0.59	0.66	0.68	0.63
Variación porcentual trimestral con ajuste estacional del PIB de 2025- I													
Media	0.33	0.25
Mediana	0.32	0.30
Primer cuartil	0.25	0.08
Tercer cuartil	0.45	0.40
Mínimo	-0.40	-0.30
Máximo	0.85	0.78
Desviación estándar	0.29	0.27
Variación porcentual trimestral con ajuste estacional del PIB de 2025- II													
Media	0.49	0.47
Mediana	0.58	0.43
Primer cuartil	0.35	0.32
Tercer cuartil	0.60	0.60
Mínimo	0.10	0.00
Máximo	0.91	1.31
Desviación estándar	0.26	0.32
Variación porcentual trimestral con ajuste estacional del PIB de 2025- III													
Media	0.58	0.50
Mediana	0.60	0.50
Primer cuartil	0.45	0.35
Tercer cuartil	0.70	0.70
Mínimo	0.10	0.10
Máximo	0.90	0.90
Desviación estándar	0.23	0.25
Variación porcentual trimestral con ajuste estacional del PIB de 2025- IV													
Media	0.59	0.62
Mediana	0.50	0.58
Primer cuartil	0.45	0.44
Tercer cuartil	0.73	0.79
Mínimo	0.10	0.10
Máximo	1.40	1.30
Desviación estándar	0.30	0.35

Estadísticas básicas de los pronósticos recabados en las encuestas de enero de 2023 a enero de 2024

	2023												2024
	ene	feb	mar	abr	may	jun	jul	ago	sep	oct	nov	dic	ene
Probabilidad de que se observe una reducción en el nivel del PIB real ajustado por estacionalidad respecto al trimestre previo													
Por ciento													
2023-IV respecto a 2023-III													
Media	27.35	27.33	30.00	32.65	37.06	31.56	33.19	30.16	25.44	21.95	15.11	13.25	16.95
Mediana	25.00	20.00	27.50	30.00	40.00	25.00	30.00	30.00	20.00	20.00	15.00	10.00	20.00
Primer cuartil	15.00	17.50	18.75	20.00	20.00	20.00	20.00	13.75	13.75	8.75	5.00	5.00	7.50
Tercer cuartil	30.00	35.00	42.50	40.00	50.00	50.00	50.00	46.25	32.50	30.00	25.00	20.00	25.00
Mínimo	5.00	5.00	5.00	5.00	5.00	5.00	5.00	0.00	0.00	0.00	0.00	0.00	0.00
Máximo	70.00	60.00	70.00	70.00	70.00	60.00	60.00	70.00	65.00	60.00	35.00	35.00	40.00
Desviación estándar	17.51	18.11	17.89	19.54	19.13	18.14	18.49	22.14	20.04	16.22	12.23	11.30	12.58
2024-I respecto a 2023-IV													
Media	.	24.64	28.00	25.31	23.82	25.31	25.63	25.16	27.66	26.80	20.72	22.83	18.82
Mediana	.	20.00	25.00	30.00	25.00	22.50	25.00	27.50	22.50	30.00	20.00	20.00	15.00
Primer cuartil	.	15.00	20.00	13.75	10.00	18.75	18.75	17.50	15.00	18.75	10.00	11.25	10.00
Tercer cuartil	.	23.75	30.00	31.25	35.00	31.25	30.00	31.25	40.00	30.00	28.75	28.75	22.50
Mínimo	.	5.00	5.00	5.00	5.00	5.00	5.00	0.00	2.50	5.00	0.00	1.00	0.00
Máximo	.	80.00	80.00	50.00	40.00	50.00	55.00	60.00	60.00	60.00	70.00	60.00	60.00
Desviación estándar	.	19.06	18.21	12.58	12.93	11.32	12.37	15.66	18.65	14.07	15.96	15.18	15.10
2024-II respecto a 2024-I													
Media	21.88	25.33	24.33	23.91	21.16	29.00	27.50	26.33	24.08
Mediana	20.00	20.00	25.00	20.00	20.00	27.50	27.50	25.00	20.00
Primer cuartil	10.00	15.00	20.00	13.75	10.00	18.75	16.25	20.00	10.00
Tercer cuartil	31.25	32.50	30.00	36.25	22.50	36.25	37.50	30.00	35.00
Mínimo	5.00	5.00	5.00	0.00	3.50	5.00	0.00	4.00	0.00
Máximo	40.00	70.00	40.00	60.00	50.00	80.00	65.00	60.00	60.00
Desviación estándar	12.76	16.53	9.98	17.25	14.44	18.54	18.33	14.62	17.74
2024-III respecto a 2024-II													
Media	25.00	19.06	23.00	26.28	24.17	26.18
Mediana	20.00	17.50	20.00	22.50	25.00	25.00
Primer cuartil	10.00	8.75	10.00	15.00	10.00	15.00
Tercer cuartil	35.00	22.50	31.25	30.00	30.00	30.00
Mínimo	0.00	0.00	0.00	5.00	5.00	0.00
Máximo	60.00	60.00	70.00	70.00	70.00	70.00
Desviación estándar	17.42	15.19	16.09	18.57	16.65	18.79
2024-IV respecto a 2024-III													
Media	23.33	26.11	22.89
Mediana	20.00	25.00	20.00
Primer cuartil	11.25	10.00	15.00
Tercer cuartil	28.75	33.75	30.00
Mínimo	5.00	5.00	0.00
Máximo	60.00	70.00	65.00
Desviación estándar	16.18	20.19	15.30

Estadísticas básicas de los pronósticos recabados en las encuestas de diciembre de 2023 y enero de 2024

Probabilidad media de que la tasa de crecimiento anual del PIB se encuentre en el intervalo indicado

Por ciento

	Probabilidad para año 2023		Probabilidad para año 2024		Probabilidad para año 2025	
	Encuesta de diciembre	Encuesta de enero	Encuesta de diciembre	Encuesta de enero	Encuesta de diciembre	Encuesta de enero
Mayor a 8	0.00	0.00	0.00	0.00	0.00	0.00
7.5 a 7.9	0.00	0.00	0.00	0.00	0.00	0.00
7.0 a 7.4	0.00	0.00	0.00	0.00	0.00	0.00
6.5 a 6.9	0.00	0.00	0.00	0.00	0.00	0.00
6.0 a 6.4	0.00	0.00	0.00	0.00	0.00	0.00
5.5 a 5.9	0.00	0.00	0.00	0.00	0.00	0.00
5.0 a 5.4	0.00	0.00	0.00	0.00	0.00	0.00
4.5 a 4.9	0.38	0.00	0.00	0.00	0.00	0.00
4.0 a 4.4	1.73	0.37	0.00	0.00	0.00	0.00
3.5 a 3.9	27.73	21.89	2.11	1.19	1.09	0.38
3.0 a 3.4	63.08	73.00	7.93	9.07	12.17	10.38
2.5 a 2.9	6.69	4.37	24.52	24.26	16.30	15.77
2.0 a 2.4	0.38	0.37	46.67	47.59	31.09	33.08
1.5 a 1.9	0.00	0.00	15.15	15.74	21.96	24.62
1.0 a 1.4	0.00	0.00	3.44	1.41	15.65	14.42
0.5 a 0.9	0.00	0.00	0.19	0.74	0.87	0.96
0.0 a 0.4	0.00	0.00	0.00	0.00	0.65	0.38
-0.1 a -0.4	0.00	0.00	0.00	0.00	0.22	0.00
-0.5 a -0.9	0.00	0.00	0.00	0.00	0.00	0.00
-1.0 a -1.4	0.00	0.00	0.00	0.00	0.00	0.00
-1.5 a -1.9	0.00	0.00	0.00	0.00	0.00	0.00
-2.0 a -2.4	0.00	0.00	0.00	0.00	0.00	0.00
-2.5 a -2.9	0.00	0.00	0.00	0.00	0.00	0.00
-3.0 a -3.4	0.00	0.00	0.00	0.00	0.00	0.00
-3.5 a -3.9	0.00	0.00	0.00	0.00	0.00	0.00
-4.0 a -4.4	0.00	0.00	0.00	0.00	0.00	0.00
-4.5 a -4.9	0.00	0.00	0.00	0.00	0.00	0.00
-5.0 a -5.4	0.00	0.00	0.00	0.00	0.00	0.00
-5.5 a -5.9	0.00	0.00	0.00	0.00	0.00	0.00
Menor a -6	0.00	0.00	0.00	0.00	0.00	0.00
Suma	100	100	100	100	100	100

Estadísticas básicas de los pronósticos recabados en las encuestas de enero de 2023 a enero de 2024

	2023												2024
	ene	feb	mar	abr	may	jun	jul	ago	sep	oct	nov	dic	ene
Cifras en por ciento													
Tasa de fondeo interbancario al cierre de 2024-I													
Media	9.78	10.50	10.55	10.50	10.35	10.28	10.27	10.48	10.77	11.09	11.03	10.99	11.02
Mediana	9.75	10.50	10.50	10.50	10.50	10.25	10.25	10.50	10.75	11.25	11.00	11.00	11.00
Primer cuartil	9.44	10.06	10.25	10.25	10.00	10.00	10.00	10.25	10.69	11.00	11.00	11.00	11.00
Tercer cuartil	10.06	11.00	11.00	10.75	10.75	10.63	10.56	10.75	11.00	11.25	11.13	11.00	11.00
Mínimo	8.50	9.00	9.00	9.00	9.00	9.00	9.00	9.00	9.00	10.50	10.75	10.75	10.75
Máximo	11.25	11.75	12.00	11.50	11.50	11.25	11.00	11.25	11.25	11.25	11.25	11.25	11.25
Desviación estándar	0.59	0.66	0.63	0.54	0.57	0.52	0.49	0.51	0.44	0.21	0.15	0.13	0.14
Tasa de fondeo interbancario al cierre de 2024-II													
Media	9.18	9.88	9.84	9.80	9.73	9.65	9.59	9.80	10.17	10.54	10.53	10.53	10.61
Mediana	9.00	9.75	9.75	9.88	10.00	9.75	9.75	9.88	10.25	10.50	10.50	10.50	10.50
Primer cuartil	8.75	9.50	9.50	9.50	9.25	9.25	9.25	9.25	9.94	10.50	10.50	10.50	10.50
Tercer cuartil	9.50	10.50	10.31	10.25	10.25	10.13	10.00	10.25	10.50	10.75	10.75	10.75	10.75
Mínimo	7.50	8.25	8.00	8.00	8.00	8.00	8.00	8.00	8.00	9.00	10.00	10.00	10.00
Máximo	11.25	11.25	12.00	10.75	11.00	11.00	10.50	11.00	11.20	11.00	11.00	10.75	11.25
Desviación estándar	0.72	0.70	0.77	0.66	0.69	0.65	0.59	0.71	0.63	0.42	0.22	0.20	0.26
Tasa de fondeo interbancario al cierre de 2024-III													
Media	8.67	9.28	9.16	9.08	9.05	9.05	8.95	9.14	9.51	9.89	9.90	9.92	10.02
Mediana	8.50	9.25	9.00	9.00	9.00	9.25	9.25	9.25	9.75	10.00	10.00	10.00	10.00
Primer cuartil	8.19	8.81	8.75	9.00	8.75	8.50	8.44	8.69	9.25	9.75	9.75	9.75	9.75
Tercer cuartil	9.06	10.00	9.81	9.56	9.63	9.50	9.50	9.75	10.00	10.25	10.13	10.06	10.25
Mínimo	7.00	7.25	7.00	7.00	7.00	7.00	7.00	7.00	7.00	8.00	9.00	9.00	9.00
Máximo	11.00	10.75	12.00	10.50	10.00	11.00	9.75	10.50	11.10	10.50	10.50	10.75	11.00
Desviación estándar	0.80	0.81	0.97	0.80	0.76	0.80	0.68	0.81	0.77	0.54	0.38	0.37	0.43
Tasa de fondeo interbancario al cierre de 2024-IV													
Media	8.15	8.78	8.59	8.49	8.45	8.43	8.37	8.58	8.88	9.23	9.17	9.24	9.36
Mediana	8.25	8.63	8.50	8.50	8.50	8.50	8.50	8.50	9.00	9.25	9.25	9.25	9.25
Primer cuartil	7.50	8.50	8.25	8.25	8.25	8.19	8.19	8.25	8.50	8.75	8.75	8.94	9.19
Tercer cuartil	8.50	9.44	9.00	9.00	9.00	8.75	8.75	9.00	9.25	9.75	9.50	9.50	9.75
Mínimo	5.00	6.50	6.25	6.00	6.25	6.25	6.25	7.00	7.00	7.00	8.00	8.00	8.00
Máximo	10.75	10.25	11.50	10.25	10.00	10.75	9.50	10.00	11.10	10.25	10.25	10.50	10.75
Desviación estándar	1.01	0.77	1.01	0.85	0.84	0.85	0.69	0.76	0.77	0.67	0.54	0.56	0.61
Tasa de fondeo interbancario al cierre de 2025-I													
Media	.	.	.	8.14	8.08	8.08	8.02	8.27	8.44	8.69	8.56	8.63	8.78
Mediana	.	.	.	8.25	8.00	8.13	8.25	8.25	8.38	9.00	8.50	8.75	8.75
Primer cuartil	.	.	.	8.00	8.00	7.81	7.81	7.88	8.19	8.25	8.25	8.25	8.50
Tercer cuartil	.	.	.	8.50	8.50	8.50	8.50	8.50	8.75	9.25	9.00	9.00	9.25
Mínimo	.	.	.	4.50	4.75	4.75	4.75	7.00	7.00	7.00	7.00	7.00	7.00
Máximo	.	.	.	10.25	10.00	10.25	9.00	9.75	10.00	9.75	9.75	10.00	10.25
Desviación estándar	.	.	.	1.00	0.98	1.00	0.84	0.73	0.75	0.76	0.72	0.74	0.74
Tasa de fondeo interbancario al cierre de 2025-II													
Media	.	.	.	7.78	7.57	7.67	7.65	7.82	7.98	8.18	8.06	8.14	8.22
Mediana	.	.	.	7.88	7.63	7.63	7.75	7.75	8.00	8.25	8.00	8.25	8.25
Primer cuartil	.	.	.	7.50	7.25	7.25	7.50	7.50	7.44	7.50	7.75	7.75	7.81
Tercer cuartil	.	.	.	8.25	8.06	8.19	8.25	8.25	8.50	9.00	8.50	8.50	8.75
Mínimo	.	.	.	4.25	4.50	4.50	4.50	6.50	6.50	6.25	6.25	6.25	6.25
Máximo	.	.	.	10.00	9.25	10.00	8.75	9.25	9.50	9.50	9.25	9.50	10.00
Desviación estándar	.	.	.	1.04	0.95	1.01	0.85	0.73	0.76	0.86	0.78	0.79	0.81
Tasa de fondeo interbancario al cierre de 2025-III													
Media	7.38	7.56	7.65	7.77	7.66	7.72	7.82
Mediana	7.50	7.50	7.63	8.00	7.75	7.75	7.88
Primer cuartil	7.00	7.06	7.19	7.25	7.25	7.25	7.50
Tercer cuartil	8.00	8.25	8.06	8.50	8.00	8.25	8.25
Mínimo	4.50	6.25	6.25	6.00	6.00	6.00	6.00
Máximo	8.50	8.75	9.00	9.25	8.75	8.75	9.75
Desviación estándar	0.87	0.75	0.75	0.91	0.71	0.70	0.77
Tasa de fondeo interbancario al cierre de 2025-IV													
Media	7.52	7.41	7.43	7.52
Mediana	7.50	7.50	7.50	7.50
Primer cuartil	7.00	7.00	7.00	7.25
Tercer cuartil	8.00	8.00	8.00	8.00
Mínimo	5.50	5.50	5.50	5.50
Máximo	9.00	8.50	8.50	9.50
Desviación estándar	0.92	0.72	0.71	0.73

Estadísticas básicas de los pronósticos recabados en la encuesta de enero de 2024

	2024				2025			
	I Trim	II Trim	III Trim	IV Trim	I Trim	II Trim	III Trim	IV Trim
Porcentaje de analistas que consideran que la tasa de fondeo se encontrará por encima, en el mismo nivel o por debajo de la tasa objetivo actual en cada trimestre								
Distribución porcentual de respuestas								
Por encima de la tasa objetivo actual	0	0	0	0	0	0	0	0
Igual a la tasa objetivo actual	19	3	0	0	0	0	0	0
Por debajo de la tasa objetivo actual	81	97	100	100	100	100	100	100
Total	100	100	100	100	100	100	100	100

Nota: Los totales respectivos pueden no sumar 100 debido al redondeo de cifras.

Estadísticas básicas de los pronósticos recabados en las encuestas de enero de 2023 a enero de 2024

	2023												2024
	ene	feb	mar	abr	may	jun	jul	ago	sep	oct	nov	dic	ene
Cifras en por ciento													
Tasa de interés del Cete a 28 días al cierre de 2024													
Media	8.31	8.80	8.79	8.60	8.56	8.54	8.44	8.60	8.68	9.26	9.20	9.19	9.31
Mediana	8.27	8.60	8.72	8.69	8.62	8.59	8.55	8.50	8.55	9.33	9.18	9.14	9.23
Primer cuartil	7.64	8.38	8.50	8.41	8.35	8.38	8.33	8.33	8.35	8.88	9.00	9.00	9.03
Tercer cuartil	8.69	9.33	9.06	9.00	8.97	8.91	8.84	9.00	9.13	9.60	9.45	9.35	9.58
Mínimo	6.95	7.09	6.45	6.15	6.10	6.40	6.50	7.16	7.16	8.30	8.25	8.25	8.25
Máximo	10.81	10.50	11.80	9.56	9.75	10.70	9.38	9.81	9.81	10.20	10.29	10.29	10.48
Desviación estándar	0.91	0.79	0.93	0.74	0.77	0.78	0.66	0.65	0.66	0.54	0.48	0.47	0.53
Tasa de interés del Cete a 28 días al cierre de 2025													
Media	7.19	7.46	7.25	7.23	7.22	7.28	7.20	7.38	7.48	7.53	7.43	7.45	7.42
Mediana	7.13	7.43	7.11	7.23	7.17	7.14	7.16	7.23	7.50	7.65	7.51	7.58	7.48
Primer cuartil	6.35	7.01	6.60	6.85	6.92	7.00	7.00	7.00	7.09	7.09	7.03	7.07	7.10
Tercer cuartil	7.99	7.76	7.83	7.78	7.73	7.51	7.65	7.75	7.90	8.00	8.00	7.95	7.97
Mínimo	5.45	5.75	4.70	4.40	4.35	4.65	4.75	6.22	6.31	5.60	5.60	5.60	5.60
Máximo	9.81	9.60	11.30	8.55	8.55	10.20	8.55	8.55	8.55	8.60	8.55	8.50	8.50
Desviación estándar	1.11	0.92	1.32	0.91	0.94	1.01	0.80	0.60	0.63	0.82	0.73	0.73	0.66
Tasa de interés del Cete a 28 días al cierre de 2026													
Media	6.97
Mediana	6.96
Primer cuartil	6.31
Tercer cuartil	7.50
Mínimo	5.18
Máximo	9.53
Desviación estándar	1.08
Tasa de interés de los Bonos M a 10 años al cierre de 2024													
Media	8.49	8.52	8.56	8.42	8.47	8.38	8.33	8.27	8.67	9.01	8.79	8.75	8.79
Mediana	8.50	8.70	8.70	8.60	8.60	8.50	8.55	8.45	8.79	9.00	8.80	8.80	8.81
Primer cuartil	8.20	8.30	8.29	8.06	8.30	8.18	8.19	8.08	8.45	8.50	8.57	8.35	8.51
Tercer cuartil	8.75	8.78	8.93	8.88	8.90	8.80	8.70	8.73	9.08	9.38	9.25	9.24	9.21
Mínimo	7.50	7.35	7.35	7.35	6.70	6.70	5.92	5.93	5.93	7.43	7.43	7.50	7.20
Máximo	9.45	9.60	9.75	9.10	9.01	9.03	9.04	9.06	9.90	10.75	9.90	9.90	9.90
Desviación estándar	0.46	0.60	0.64	0.56	0.57	0.55	0.65	0.74	0.78	0.80	0.68	0.63	0.66
Tasa de interés de los Bonos M a 10 años al cierre de 2025													
Media	8.01	7.79	7.82	7.72	8.02	7.81	7.91	7.81	8.04	8.21	7.89	8.01	7.94
Mediana	8.00	8.08	8.10	8.00	8.16	8.00	8.00	7.88	8.20	8.45	8.20	8.04	8.20
Primer cuartil	7.50	7.43	7.35	7.45	7.55	7.33	7.48	7.43	7.71	7.71	7.70	7.70	7.73
Tercer cuartil	8.40	8.45	8.40	8.25	8.46	8.28	8.26	8.28	8.50	8.70	8.50	8.40	8.56
Mínimo	6.80	5.35	5.50	5.50	7.00	6.32	7.00	5.43	5.43	5.43	5.25	6.60	5.70
Máximo	9.20	9.00	9.50	8.55	9.00	8.52	8.90	9.30	9.30	10.00	9.17	9.27	8.90
Desviación estándar	0.66	0.95	0.98	0.83	0.59	0.62	0.57	0.80	0.87	0.96	1.02	0.66	0.84
Tasa de interés de los Bonos M a 10 años al cierre de 2026													
Media	7.79
Mediana	8.00
Primer cuartil	7.12
Tercer cuartil	8.35
Mínimo	6.00
Máximo	9.16
Desviación estándar	0.90

Estadísticas básicas de los pronósticos recabados en las encuestas de enero de 2023 a enero de 2024

	2023												2024
	ene	feb	mar	abr	may	jun	jul	ago	sep	oct	nov	dic	ene
Tipo de cambio pesos por dólar estadounidense al cierre de 2024													
Media	20.62	20.22	20.02	19.88	19.71	19.22	18.93	18.70	18.67	18.89	18.68	18.52	18.38
Mediana	20.70	20.50	20.25	20.00	19.96	19.30	19.00	18.76	18.77	19.00	18.69	18.53	18.50
Primer cuartil	20.20	19.70	19.50	19.30	19.15	18.71	18.57	18.50	18.50	18.64	18.30	18.15	18.00
Tercer cuartil	21.10	20.90	20.60	20.50	20.21	19.86	19.50	19.20	19.00	19.13	19.00	19.00	18.62
Mínimo	19.00	17.50	17.50	17.50	17.40	16.50	16.50	16.50	16.50	17.50	17.50	17.40	17.40
Máximo	22.00	21.50	21.50	21.62	21.35	21.17	21.00	20.50	20.50	19.72	20.50	19.30	20.00
Desviación estándar	0.70	0.90	0.91	0.86	0.92	0.99	0.95	0.90	0.76	0.51	0.61	0.52	0.54
Tipo de cambio pesos por dólar estadounidense al cierre de 2025													
Media	21.13	20.74	20.39	20.20	20.06	19.89	19.50	19.28	19.37	19.46	19.39	19.08	19.04
Mediana	21.20	20.80	20.50	20.30	20.10	19.80	19.50	19.00	19.27	19.43	19.46	19.25	19.10
Primer cuartil	20.57	20.72	20.00	19.62	19.69	19.50	18.74	18.80	18.88	19.26	19.10	18.28	18.63
Tercer cuartil	21.50	21.20	20.95	20.79	20.67	20.42	20.08	19.95	20.10	19.95	19.90	19.52	19.54
Mínimo	19.80	19.25	18.00	18.50	17.50	18.00	17.40	17.20	17.50	18.25	17.25	17.40	17.40
Máximo	23.00	21.56	21.82	21.96	22.04	22.00	22.00	22.00	21.04	21.03	21.00	20.76	21.00
Desviación estándar	0.73	0.69	0.92	0.88	1.00	1.05	1.18	1.03	0.96	0.63	0.78	0.87	0.83
Tipo de cambio pesos por dólar estadounidense al cierre de 2026													
Media	19.60	19.37
Mediana	19.60	19.30
Primer cuartil	18.73	18.52
Tercer cuartil	20.30	20.02
Mínimo	17.80	17.75
Máximo	22.07	21.91
Desviación estándar	1.05	1.09

Estadísticas básicas de los pronósticos recabados en la encuesta de enero de 2024

	Expectativas del tipo de cambio para el mes indicado												2025
	2024												
	ene	feb	mar	abr	may	jun	jul	ago	sep	oct	nov	dic	ene
Expectativas del tipo de cambio para los próximos meses													
Pesos por dólar promedio del mes ^{1\}													
Media	17.17	17.33	17.51	17.71	17.86	17.98	17.96	18.10	18.20	18.35	18.46	18.38	18.48
Mediana	17.12	17.30	17.45	17.60	17.74	17.87	18.00	18.12	18.23	18.38	18.44	18.50	18.62
Primer cuartil	17.10	17.20	17.40	17.47	17.58	17.72	17.64	17.91	18.03	18.18	18.30	18.00	18.34
Tercer cuartil	17.27	17.45	17.60	17.84	17.90	18.04	18.12	18.22	18.33	18.50	18.70	18.62	18.75
Mínimo	16.50	16.93	17.00	17.08	17.17	17.25	17.00	17.41	17.42	17.45	17.42	17.40	17.40
Máximo	17.69	18.31	19.00	19.33	19.67	20.00	19.83	19.67	19.50	19.42	19.49	20.00	19.25
Desviación estándar	0.24	0.26	0.36	0.45	0.52	0.56	0.52	0.42	0.39	0.44	0.46	0.54	0.48

1\ Para diciembre se refiere a la expectativa al cierre del año.

Estadísticas básicas de los pronósticos recabados en las encuestas de enero de 2023 a enero de 2024

	2023												2024
	ene	feb	mar	abr	may	jun	jul	ago	sep	oct	nov	dic	ene
Variación en el número de trabajadores asegurados en el IMSS al cierre de 2024 (miles)													
Media	534	553	574	555	553	543	550	523	548	551	567	585	596
Mediana	500	525	553	556	550	550	550	550	568	559	550	600	600
Primer cuartil	432	400	500	500	500	419	419	411	432	449	503	541	513
Tercer cuartil	650	700	602	610	638	684	696	610	650	645	638	650	650
Mínimo	236	236	300	250	300	300	300	300	300	300	300	300	400
Máximo	780	900	900	900	780	780	780	700	717	718	985	800	800
Desviación estándar	157	174	141	156	131	146	147	128	120	113	139	124	107
Variación en el número de trabajadores asegurados en el IMSS al cierre de 2025 (miles)													
Media	579	573
Mediana	618	600
Primer cuartil	456	506
Tercer cuartil	700	670
Mínimo	250	250
Máximo	900	800
Desviación estándar	169	142
Tasa de desocupación nacional al cierre de 2024													
Media	3.41	3.40	3.35	3.30	3.22	3.17	3.40	3.26	3.37	3.27	3.20	3.18	3.18
Mediana	3.45	3.40	3.40	3.30	3.20	3.20	3.50	3.20	3.40	3.20	3.20	3.10	3.15
Primer cuartil	3.00	3.20	3.09	3.00	2.83	2.85	3.10	3.08	3.15	3.10	3.02	3.00	2.90
Tercer cuartil	3.61	3.61	3.60	3.53	3.50	3.55	3.60	3.55	3.45	3.40	3.40	3.40	3.40
Mínimo	2.30	2.60	2.20	2.20	2.30	2.20	2.50	2.30	2.40	2.60	2.60	2.50	2.50
Máximo	4.30	4.00	4.30	4.30	4.30	3.90	4.30	4.30	4.30	4.20	3.90	4.20	3.90
Desviación estándar	0.46	0.36	0.44	0.48	0.47	0.44	0.41	0.49	0.42	0.38	0.34	0.40	0.36
Tasa de desocupación nacional promedio en 2024													
Media	3.57	3.59	3.51	3.50	3.43	3.36	3.39	3.36	3.40	3.30	3.25	3.24	3.17
Mediana	3.55	3.60	3.50	3.50	3.47	3.35	3.50	3.41	3.40	3.30	3.20	3.20	3.15
Primer cuartil	3.33	3.40	3.40	3.35	3.20	3.09	3.28	3.08	3.20	3.10	3.10	3.05	3.00
Tercer cuartil	3.83	3.80	3.68	3.73	3.70	3.69	3.73	3.70	3.50	3.44	3.40	3.41	3.33
Mínimo	2.80	3.10	2.70	2.70	2.60	2.55	0.00	2.50	2.80	2.87	2.70	2.60	2.50
Máximo	4.27	4.30	4.10	4.10	4.10	4.00	4.10	4.10	4.20	4.00	4.00	4.00	3.90
Desviación estándar	0.37	0.30	0.32	0.35	0.36	0.38	0.73	0.38	0.34	0.28	0.32	0.34	0.34
Tasa de desocupación nacional al cierre de 2025													
Media	3.32	3.24
Mediana	3.38	3.30
Primer cuartil	2.93	3.00
Tercer cuartil	3.65	3.50
Mínimo	2.20	2.10
Máximo	4.20	4.20
Desviación estándar	0.55	0.52
Tasa de desocupación nacional promedio en 2025													
Media	3.38	3.33
Mediana	3.37	3.38
Primer cuartil	2.99	3.08
Tercer cuartil	3.80	3.50
Mínimo	2.50	2.50
Máximo	4.50	4.50
Desviación estándar	0.56	0.46

Estadísticas básicas de los pronósticos recabados en las encuestas de enero de 2023 a enero de 2024

	2023												2024
	ene	feb	mar	abr	may	jun	jul	ago	sep	oct	nov	dic	ene
Balance económico del sector público 2024 (% PIB)¹													
Media	-3.37	-3.55	-3.54	-3.61	-3.61	-3.57	-3.57	-3.53	-4.64	-4.65	-4.69	-4.74	-4.59
Mediana	-3.50	-3.50	-3.60	-3.50	-3.50	-3.50	-3.50	-3.50	-4.90	-4.90	-4.90	-4.90	-4.90
Primer cuartil	-3.73	-3.80	-3.80	-3.80	-3.88	-3.78	-3.70	-3.75	-5.00	-4.90	-4.90	-5.00	-5.00
Tercer cuartil	-3.00	-3.25	-3.40	-3.40	-3.42	-3.40	-3.38	-3.10	-4.50	-4.60	-4.60	-4.55	-4.63
Mínimo	-4.50	-4.60	-4.60	-5.00	-5.00	-4.80	-4.80	-4.80	-5.20	-5.20	-5.30	-5.40	-5.30
Máximo	-1.37	-2.50	-2.20	-2.20	-2.70	-2.70	-2.70	-2.80	-3.30	-1.20	-3.00	-2.58	-1.40
Desviación estándar	0.66	0.52	0.52	0.62	0.55	0.51	0.49	0.53	0.49	0.75	0.54	0.54	0.84
Balance económico del sector público 2025 (% PIB)¹													
Media	-3.31	-3.31
Mediana	-3.45	-3.50
Primer cuartil	-3.83	-3.90
Tercer cuartil	-3.00	-3.00
Mínimo	-4.70	-4.70
Máximo	-1.10	-0.80
Desviación estándar	0.77	0.91
Requerimientos Financieros del Sector Público 2024 (% PIB)¹													
Media	-3.89	-3.92	-4.01	-4.08	-4.06	-3.97	-4.04	-4.03	-5.17	-5.34	-5.32	-5.36	-5.30
Mediana	-3.90	-3.89	-4.00	-4.00	-4.00	-3.90	-4.00	-3.90	-5.40	-5.40	-5.40	-5.40	-5.40
Primer cuartil	-4.40	-4.35	-4.30	-4.50	-4.43	-4.20	-4.35	-4.40	-5.40	-5.43	-5.50	-5.50	-5.50
Tercer cuartil	-3.50	-3.50	-3.80	-3.73	-3.71	-3.60	-3.75	-3.70	-5.13	-5.28	-5.38	-5.38	-5.40
Mínimo	-5.00	-5.10	-4.80	-5.50	-5.50	-4.80	-5.00	-5.30	-5.60	-5.60	-5.60	-5.80	-5.60
Máximo	-2.70	-3.00	-3.00	-3.20	-3.20	-3.20	-3.20	-3.20	-3.00	-4.80	-4.30	-4.80	-3.60
Desviación estándar	0.58	0.55	0.44	0.54	0.54	0.44	0.47	0.51	0.54	0.20	0.27	0.22	0.41
Requerimientos Financieros del Sector Público 2025 (% PIB)¹													
Media	-3.79	-3.88
Mediana	-3.90	-4.00
Primer cuartil	-4.20	-4.40
Tercer cuartil	-3.20	-3.45
Mínimo	-5.00	-5.00
Máximo	-2.10	-2.50
Desviación estándar	0.75	0.71

1) Signo negativo significa déficit y signo positivo, superávit.

Estadísticas básicas de los pronósticos recabados en las encuestas de enero de 2023 a enero de 2024

	2023												2024
	ene	feb	mar	abr	may	jun	jul	ago	sep	oct	nov	dic	ene
Balanza Comercial 2024 (millones de dólares)¹													
Media	-22,932	-20,961	-21,701	-20,501	-20,666	-21,246	-21,568	-22,456	-21,702	-21,860	-21,350	-20,155	-17,935
Mediana	-22,345	-22,000	-22,867	-21,100	-20,300	-20,300	-21,600	-21,804	-21,500	-21,100	-19,850	-18,450	-15,400
Primer cuartil	-25,162	-24,500	-24,375	-23,950	-23,850	-24,625	-24,500	-24,875	-25,000	-23,828	-25,769	-22,193	-19,625
Tercer cuartil	-18,475	-17,787	-19,515	-18,175	-18,525	-18,525	-19,400	-18,000	-16,031	-17,750	-16,350	-12,500	-11,125
Mínimo	-50,940	-32,900	-36,228	-35,800	-35,800	-35,800	-33,187	-59,700	-57,800	-57,800	-57,800	-59,572	-66,319
Máximo	-10,000	-10,000	-8,900	-8,900	-8,748	-7,817	-6,406	-11,270	-9,314	-8,900	-7,523	-6,760	1,400
Desviación estándar	9,206	6,444	6,406	5,815	6,432	6,133	6,265	8,828	9,450	8,765	9,626	12,389	13,332
Balanza Comercial 2025 (millones de dólares)¹													
Media	-22,137	-19,507
Mediana	-19,650	-18,100
Primer cuartil	-22,000	-21,600
Tercer cuartil	-14,468	-11,200
Mínimo	-76,344	-83,151
Máximo	-4,800	600
Desviación estándar	15,834	15,738
Cuenta Corriente 2023 (millones de dólares)¹													
Media	-16,726	-16,831	-15,421	-14,600	-14,862	-16,597	-16,589	-17,728	-18,785	-17,922	-18,476	-16,004	-15,417
Mediana	-15,180	-15,000	-16,246	-15,264	-15,500	-16,800	-16,224	-17,500	-18,000	-17,700	-18,400	-16,000	-15,800
Primer cuartil	-18,275	-19,061	-18,000	-17,300	-18,000	-19,564	-18,297	-20,000	-20,340	-20,025	-22,000	-18,400	-18,350
Tercer cuartil	-12,520	-12,400	-11,125	-11,347	-10,883	-15,000	-15,000	-14,962	-16,000	-15,750	-13,575	-11,460	-10,400
Mínimo	-40,160	-41,385	-40,919	-23,383	-22,514	-25,000	-27,561	-31,900	-35,000	-28,500	-35,600	-28,500	-32,918
Máximo	-6,000	-5,000	-4,100	-4,100	-6,800	-9,000	-9,000	-6,450	-6,400	-6,400	-6,500	-7,520	-2,185
Desviación estándar	7,385	7,729	6,602	4,458	4,273	3,637	3,764	5,196	6,074	5,242	6,954	5,552	7,247
Cuenta Corriente 2024 (millones de dólares)¹													
Media	-18,277	-18,418	-17,184	-16,185	-16,787	-17,463	-17,771	-17,387	-20,677	-19,291	-20,908	-18,895	-18,544
Mediana	-17,350	-17,525	-17,750	-17,382	-18,000	-17,800	-17,350	-16,444	-17,900	-18,000	-18,000	-17,750	-18,000
Primer cuartil	-19,400	-21,321	-19,000	-18,950	-19,287	-18,632	-19,070	-18,775	-22,250	-22,500	-23,025	-18,550	-21,100
Tercer cuartil	-13,696	-12,525	-12,713	-12,713	-13,950	-15,200	-15,575	-14,000	-15,178	-15,055	-16,175	-14,600	-14,750
Mínimo	-43,245	-44,213	-43,720	-24,847	-23,000	-27,000	-35,761	-47,500	-47,800	-47,800	-47,800	-47,800	-51,084
Máximo	-4,900	-5,182	-8,368	-8,100	-8,500	-8,500	-8,500	-6,278	-11,000	-9,000	-9,635	-9,000	3,450
Desviación estándar	8,498	8,779	7,070	4,849	4,184	4,364	5,429	7,862	9,056	7,575	8,934	8,809	9,555
Cuenta Corriente 2025 (millones de dólares)¹													
Media	-21,051	-19,426
Mediana	-18,250	-17,555
Primer cuartil	-21,420	-20,000
Tercer cuartil	-15,750	-15,345
Mínimo	-58,909	-65,716
Máximo	-7,500	961
Desviación estándar	12,155	11,570
Inversión extranjera directa 2023 (millones de dólares)													
Media	33,825	34,310	35,134	33,707	35,226	35,708	35,396	36,700	37,398	37,645	36,659	37,491	37,927
Mediana	33,000	35,000	35,000	35,000	35,000	35,925	35,229	37,000	37,150	37,000	36,300	37,238	38,000
Primer cuartil	31,850	31,400	33,400	30,000	33,150	33,200	32,900	35,000	35,409	35,000	35,000	35,700	36,000
Tercer cuartil	35,650	36,950	38,500	37,000	37,466	38,008	38,275	39,500	39,355	40,000	38,500	39,250	39,000
Mínimo	29,000	26,000	23,600	23,600	26,750	26,750	26,750	28,000	30,000	28,000	29,700	30,000	29,700
Máximo	40,000	40,000	41,157	40,928	42,000	42,000	45,000	42,000	42,000	45,000	45,500	45,500	45,500
Desviación estándar	3,150	3,642	4,538	4,913	3,551	3,974	4,525	3,493	2,948	3,908	3,382	3,104	3,365
Inversión extranjera directa 2024 (millones de dólares)													
Media	34,890	35,423	35,911	34,934	36,283	37,153	36,986	37,674	38,680	39,163	38,774	39,162	40,554
Mediana	35,000	35,731	36,000	35,000	35,987	36,326	36,325	37,125	37,300	38,550	38,700	39,000	39,367
Primer cuartil	32,000	32,000	32,000	30,000	33,800	34,650	34,450	35,250	36,506	36,075	36,400	36,000	37,000
Tercer cuartil	36,800	38,500	41,231	40,500	40,000	42,000	41,000	42,000	42,000	42,000	40,000	42,000	44,250
Mínimo	29,200	29,200	24,500	23,000	28,000	28,000	28,000	30,000	30,000	30,000	30,000	30,000	32,000
Máximo	42,000	42,000	44,000	45,000	44,000	45,000	47,000	45,000	45,000	53,800	53,800	53,800	53,800
Desviación estándar	3,516	4,019	5,249	6,462	4,523	4,854	5,057	4,446	4,293	4,965	5,127	5,027	5,337
Inversión extranjera directa 2025 (millones de dólares)													
Media	40,669	42,878
Mediana	40,750	40,963
Primer cuartil	37,300	38,375
Tercer cuartil	43,500	47,125
Mínimo	30,000	32,000
Máximo	55,000	55,000
Desviación estándar	5,505	6,287

1) Signo negativo significa déficit y signo positivo, superávit.

Estadísticas básicas de los pronósticos recabados en las encuestas de enero de 2023 a enero de 2024

	2023												2024
	ene	feb	mar	abr	may	jun	jul	ago	sep	oct	nov	dic	ene
Percepción del entorno económico													
Clima de negocios en los próximos 6 meses (% de Respuestas)¹													
Mejorará	8	9	6	9	9	14	18	24	18	19	23	26	6
Permanecerá Igual	25	39	46	43	47	51	44	41	56	58	51	46	56
Empeorará	67	52	49	49	44	34	38	35	26	22	26	29	39
Actualmente la economía está mejor que hace un año (% de Respuestas)²													
Sí	64	70	69	71	76	86	88	88	91	91	91	94	86
No	36	30	31	29	24	14	12	12	9	9	9	6	14
Coyuntura actual para realizar inversiones (% de Respuestas)³													
Buen momento	11	15	11	6	18	29	38	41	39	33	44	43	36
Mal momento	47	36	37	40	47	34	35	29	27	22	18	20	19
No está seguro	42	48	51	54	35	37	26	29	33	44	38	37	44

Nota: Los totales respectivos pueden no sumar 100 debido al redondeo de cifras.

1) ¿Cómo considera que evolucione el clima de negocios para las actividades productivas del sector privado en los próximos seis meses en comparación con los pasados seis meses?

2) Tomando en cuenta el entorno económico-financiero actual: ¿Considera usted que actualmente la economía del país está mejor que hace un año?

Estadísticas básicas de los pronósticos recabados en las encuestas de enero de 2023 a enero de 2024

	2023												2024
	ene	feb	mar	abr	may	jun	jul	ago	sep	oct	nov	dic	ene
Competencia													
Condiciones de competencia prevalecientes en los mercados en México como un factor que obstaculiza el crecimiento económico¹													
Valor promedio de las respuestas	3.25	3.21	3.23	3.43	3.09	3.15	3.34	3.11	3.06	3.06	3.06	2.97	3.09
Escala (% de respuestas)													
1 - Obstaculizan severamente el crecimiento	8.3	8.8	5.7	8.6	8.8	14.7	2.9	2.9	6.1	5.6	8.8	6.1	5.9
2	27.8	23.5	22.9	17.1	29.4	23.5	25.7	31.4	27.3	30.6	23.5	27.3	32.4
3	19.4	26.5	34.3	28.6	26.5	20.6	34.3	34.3	33.3	27.8	29.4	36.4	26.5
4	25.0	23.5	20.0	22.9	17.6	20.6	14.3	17.1	21.2	27.8	32.4	24.2	20.6
5	16.7	14.7	14.3	14.3	14.7	14.7	17.1	11.4	12.1	5.6	2.9	6.1	11.8
6	0.0	2.9	2.9	8.6	2.9	5.9	5.7	2.9	0.0	2.8	2.9	0.0	2.9
7 - No obstaculizan en absoluto el crecimiento	2.8	0.0	0.0	0.0	0.0	0.0	0.0	0.0	0.0	0.0	0.0	0.0	0.0
Intensidad de la competencia en los mercados en México²													
Valor promedio de las respuestas	3.11	3.15	3.14	3.17	3.12	2.88	3.00	2.94	3.09	2.91	2.91	3.15	3.00
Escala (% de respuestas)													
1 - Baja en la mayoría de los mercados	5.6	5.9	2.9	0.0	0.0	5.9	0.0	2.9	0.0	5.7	6.3	0.0	0.0
2	27.8	20.6	31.4	25.7	26.5	35.3	31.4	28.6	30.3	28.6	28.1	21.2	32.4
3	30.6	35.3	28.6	40.0	41.2	29.4	45.7	45.7	36.4	40.0	34.4	48.5	41.2
4	25.0	29.4	25.7	25.7	26.5	23.5	14.3	17.1	27.3	20.0	31.3	24.2	20.6
5	8.3	8.8	8.6	8.6	5.9	5.9	8.6	5.7	6.1	5.7	0.0	6.1	5.9
6	2.8	0.0	2.9	0.0	0.0	0.0	0.0	0.0	0.0	0.0	0.0	0.0	0.0
7 - Alta en la mayoría de los mercados	0.0	0.0	0.0	0.0	0.0	0.0	0.0	0.0	0.0	0.0	0.0	0.0	0.0
Sectores de la economía con problemas de competencia^{3,5}													
Electricidad	30	32	31	30	29	30	29	31	33	33	30	32	29
Energía (Petróleo, gasolina y gas)	28	31	31	31	32	31	32	32	30	28	31	31	31
Servicios de transporte ⁶	8	7	9	12	9	11	13	11	11	13	13	12	13
Telecomunicaciones e internet	14	14	12	12	17	13	11	11	14	13	12	12	9
Mercado de crédito bancario	10	6	8	7	6	7	6	7	5	7	7	8	6
Productos financieros distintos de crédito bancario	4	4	5	2	2	2	2	2	2	4	4	3	4
Intermediación y comercialización de bienes	2	3	3	2	2	2	3	2	2	2	1	2	4
Sector agropecuario	1	-	-	-	-	1	-	-	-	-	-	-	-
Servicios de salud	3	1	1	2	2	1	3	3	1	-	2	-	2
Otro	-	-	-	-	-	-	-	-	-	-	-	-	-
Servicios educativos	1	1	-	1	-	1	-	1	1	-	-	1	2
Obstáculos para hacer negocios en México^{4,5}													
Crimen	23	26	26	27	28	25	27	29	27	27	29	30	26
Falta de estado de derecho	24	23	22	23	25	25	24	24	24	24	22	21	23
Corrupción	23	25	20	23	20	24	17	17	17	16	16	22	16
Oferta de infraestructura inadecuada	9	8	9	12	11	12	11	11	14	13	15	10	12
Incumplimiento de contratos	7	3	4	2	5	2	4	3	2	6	3	5	7
Burocracia	6	4	4	2	3	3	2	6	4	-	1	1	5
Dominancia de las empresas existentes / Falta de competencia	2	3	6	4	4	3	6	5	4	6	5	3	4
Acceso a financiamiento	3	3	5	3	1	2	3	2	4	6	5	4	3
Bajo nivel educativo de los trabajadores	3	3	2	1	1	1	2	2	-	1	2	2	2
Regulaciones laborales	1	1	1	1	-	1	2	-	1	-	1	1	1
Facilidades limitadas para innovar	-	-	1	1	1	1	1	-	1	1	-	-	1
Otro	-	-	-	-	-	-	-	-	-	-	-	-	1
Impuestos	1	-	-	1	1	1	1	-	1	1	-	-	-

1) Pregunta en la Encuesta: ¿Considera que las condiciones de competencia prevalecientes en los mercados en México son un factor que obstaculiza el crecimiento económico? Los valores de la respuesta van de 1 a 7, donde: 1 = obstaculizan severamente el crecimiento y 7 = no obstaculizan en absoluto el crecimiento.

2) Pregunta en la Encuesta: ¿Cómo calificaría la intensidad de la competencia en los mercados mexicanos? Los valores de la respuesta van de 1 a 7, donde: 1 = baja en la mayoría de los mercados y 7 = alta en la mayoría de los mercados.

3) Pregunta en la Encuesta: ¿Qué tan efectiva cree que es la política antimonopolios en México? Los valores de la respuesta van de 1 a 7, donde: 1 = no promueve la competencia y 7 = promueve efectivamente la competencia.

4) Pregunta en la Encuesta: ¿Cuáles considera usted que son los principales obstáculos a los que se enfrentan los empresarios al hacer negocios en México?

5) Los factores se ordenan de acuerdo con la frecuencia con que aparecen las respuestas en la última encuesta.

6) Servicios de transporte: carreteras, ferrocarriles, aerolíneas y transporte público.

Estadísticas básicas de los pronósticos recabados en las encuestas de enero de 2023 a enero de 2024

	2023												2024	
	ene	feb	mar	abr	may	jun	jul	ago	sep	oct	nov	dic	ene	
Variación porcentual anual del PIB de Estados Unidos en 2024														
Media	1.42	1.36	1.26	1.20	1.06	0.96	0.88	1.07	1.18	1.31	1.33	1.41	1.60	
Mediana	1.50	1.40	1.30	1.20	1.10	1.00	1.10	1.10	1.25	1.35	1.37	1.45	1.60	
Primer cuartil	1.20	1.10	1.03	0.95	0.60	0.55	0.50	0.85	1.00	1.10	1.10	1.20	1.33	
Tercer cuartil	1.80	1.70	1.58	1.50	1.38	1.35	1.20	1.40	1.50	1.50	1.60	1.60	1.78	
Mínimo	-0.20	-0.10	-0.10	-0.10	-0.10	-0.10	-0.10	0.20	0.30	0.40	0.80	0.80	0.90	
Máximo	2.20	2.20	2.20	2.20	2.00	2.00	2.00	2.20	1.90	2.50	1.80	1.90	2.50	
Desviación estándar	0.55	0.50	0.49	0.55	0.52	0.53	0.53	0.47	0.43	0.39	0.29	0.29	0.36	
Variación porcentual anual del PIB de Estados Unidos en 2025														
Media	1.74	1.78
Mediana	1.70	1.70
Primer cuartil	1.45	1.50
Tercer cuartil	1.95	2.00
Mínimo	1.20	1.10
Máximo	2.70	2.70
Desviación estándar	0.37	0.36